

 BJC-1000 

# Hivatkozási kézikönyv



## Mielőtt elkezd...

Canon

Köszönjük, hogy megvásárolta a BJC-1000 Bubble Jet nyomtatót. Ez a Hivatkozási kézikönyv részletesen ismerteti a nyomtató és a nyomtatómeghajtó program szolgáltatásait és funkcióit. Annak érdekében, hogy nyomtatója a lehető leghosszabb ideig szolgálhassa Önt, ismerje meg alaposan a nyomtató funkcióit és azok használatát.

### Megjegyzés:

A kézikönyben a Windows 98 operációs rendszerben megjelenő Printer Properties [Nyomtató tulajdonságai] ablakok láthatók. Ha Windows 95 operációs rendszert használ, a képernyők majdnem megegyeznek, és pontosan ugyanúgy használhatók.

Windows 3.1 használata esetén a Printer Properties [Nyomtató tulajdonságai] ablak kicsit másképp néz ki. További részletek a nyomtatómeghajtó képernyőn megjelenő súgóában találhatóak.





## Tartalomjegyzék

A kék színű elemek a nyomtató használatát lépésről-lépésre ismertető leírásokat jelölnék.

A nyomtató szolgáltatásai

A nyomtató részegységei és azok funkciói

[Előlnézet](#)

[Hátulnézet](#)

[A nyomtató belseje](#)

[A RESUME \[FOLYTATÁS\] gomb](#)

A nyomtató csatlakoztatása és bekapcsolása

[A nyomtató csatlakoztatása](#)

[Figyelmeztetések](#)

[A nyomtató csatlakoztatása a számítógéphez](#)

[A nyomtató bekapcsolása](#)

[A nyomtató kikapcsolása](#)

Nyomtatás papírra és más hordozóra

A nyomtatóban használható hordozók

Nyomtatási terület

Papírtárolási kapacitás

Nyomtatási beállítások papírhoz és más hordozókhoz

[Normál papír használata](#)

[HR-101 nagyfelbontású papír használata](#)

[Borítékok használata](#)

[CF-102 írásvetítő fólia használata](#)

[BF-102 hátoldalon nyomtatható fólia használata](#)

[GP-301 fényes fotópapír használata](#)

[HG-101 fényes fotófólia használata](#)

[FM-101 fényes fotókártya használata](#)

[Transzparens papír használata](#)

[FS-101 textillap használata](#)

[TR-201 pólósablon használata](#)



## BJ nyomtatókazetták

- A nyomtatóban használható BJ nyomtatókazetták
- BJ nyomtatókazetták kezelése
- A használni kívánt BJ nyomtatókazetták beállítása
- BJ nyomtatókazetták váltása

## A nyomtatómeghajtó beállítása

- A nyomtatómeghajtóval kapcsolatos alapismeretek
- Nyomatási munka előkészítése és végrehajtása
- [A Printer Properties \[Nyomtató tulajdonságai\]](#)
- [párbeszédpanel megnyitása](#)
- [Nyomatási üzemmód kiválasztása a gyors beállításhoz](#)
- [Nyomatási munka törlése](#)
- [A Súgó használata](#)

## A nyomtató további szolgáltatásai

- [Fényképek nyomtatása](#)
- [Nyomatás szabványostól eltérő méretű papírra](#)
- [Dokumentumok nyomtatása 90 fokkal elforgatva](#)
- [Dokumentumok nyomtatása nagyítva vagy kicsinyítve](#)
- [Egyszerre több oldal nyomtatása egy lapra](#)
- [Dokumentumok nyomtatása több példányban](#)
- [Pecsétek nyomtatása](#)
- [Saját pecsétek létrehozása](#)
- [Képek kontúrjának simítása](#)
- [A nyomtatás fényerejének beállítása](#)

## A nyomtató karbantartása

- [A nyomtató élettartamának meghosszabbítása](#)
- [BJ nyomtatókazetták karbantartása](#)
- [Mikor kell kicserélni a BJ nyomtatókazettát](#)
- [Fűvókaellenőrző minta nyomtatása](#)
- [A nyomtatófej tisztítása](#)



- A BJ nyomtatókazetta cseréje
- A nyomtató tisztítása
- A papírtovábbító görgő tisztítása
- A nyomtató szállítása

#### Hibaelhárítás

- A nyomtatás minősége nem kielégítő
- A nyomtató nem indul el, vagy leáll nyomtatás közben
- A nyomtató nem húzza be a papírt, vagy a papír elakad
- Hibaüzenet jelenik meg a BJ Állapotfigyelőben
- Windows hibaüzenet jelenik meg
- Egyéb problémák
- A hibák elkerülése
- Mielőtt segítséget kér

#### A nyomtatómeghajtók

- Windows 98 és Windows 95 használata esetén
- Windows 3.1 használata esetén
- A nyomtatómeghajtó frissítése
- A nyomtatómeghajtó eltávolítása
- Nyomtató hozzáadása
- A nyomtatómeghajtó telepítése hajlékonylemezről

#### Függelék

- Jellemzők

#### Tárgymutató

- A kézikönyv használata a képernyőn megjelenítve



## A nyomtató szolgáltatásai

■ Gyönyörű színes nyomtatás színes és fotó BJ nyomtatókazettákkal  
Ragyogó, élénk színű nyomtatás a színes BJ nyomtatókazetta, és fénykép minőségű képek nyomtatása a fotó BJ nyomtatókazetta és a Canon különleges hordozóinak használatával.

■ Nagy sebességű, kiváló minőségű fekete-fehér nyomtatás  
Nagy sebességű fekete-fehér nyomtatás a fekete BJ nyomtatókazetta használatával. Az élsimító funkció 720 X 360 dpi felbontásnak megfelelő finom rajzolatú karaktereket biztosít.

### ■ Egyszerű nyomtatás

A legjobb minőségű nyomtatást érheti el úgy, hogy csak a nyomtatási munkához betöltött hordozót kell megadnia a számítógép képernyőjén. Ez nagyon egyszerűvé teszi a nyomtatást írásvetítő fóliára, fotófóliára és más, különleges hordozóra.

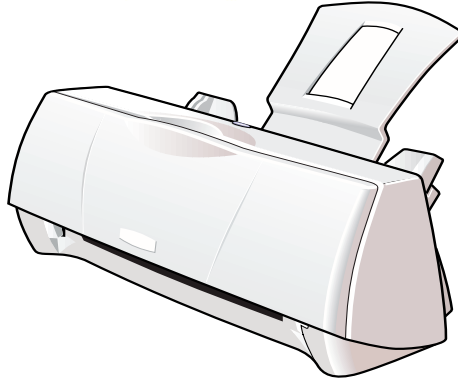

### ■ Nyomtatás a hordozók széles választékára

A nyomtató különböző alkalmazásokra szánt hordozók széles választékának használatát lehetővé teszi. Transzparens papírt, textillapot, pólószablont, hátoldalon nyomtatható fóliát és más, különleges hordozót is használhat munkája során, illetve otthoni feladatokra.

### ■ Gyönyörű nyomtatás az adatfeldolgozási funkciók révén

A Képtimalizáló eltünteti a kisebb felbontású képek csipkézett éleit. A Fotóoptimalizáló gyönyörű színárnyalatokat varázsol a digitális kamerával készített képekre (csak Windows 98/95 esetén). A bonyolult képfeldolgozási műveletek nélkül korábban elképzelhetetlen nyomtatási minőség e funkciók révén könnyen elérhető.



# A nyomtató részegységei és azok funkciói

- Előlnézet
- Hátulnézet
- A nyomtató belseje
- A RESUME [FOLYTATÁS] gomb

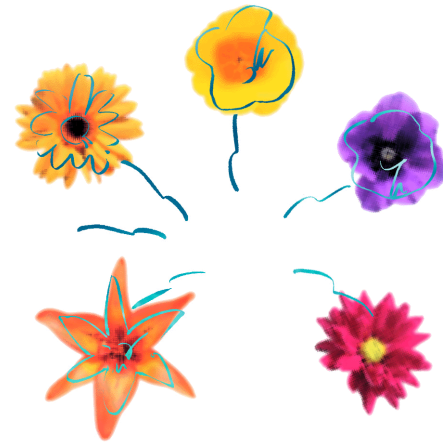
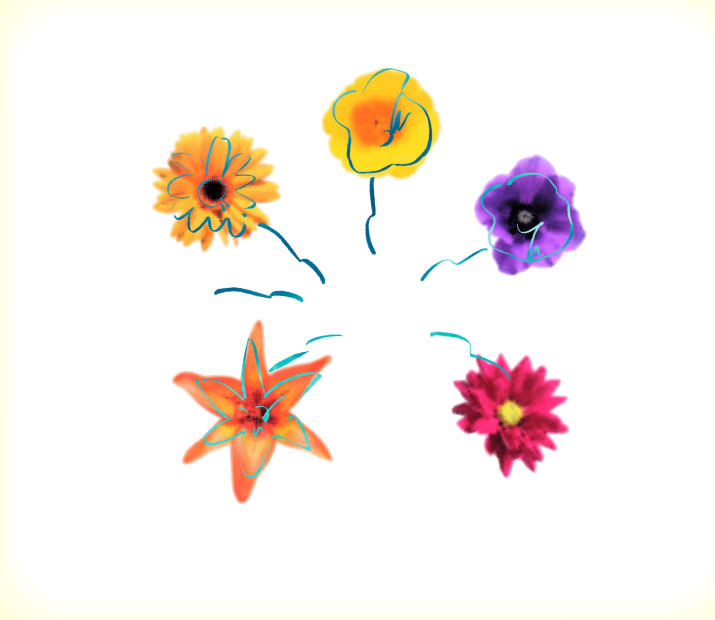

## Előlnézet

**A RESUME [FOLYTATÁS]  
gomb**

→ **A RESUME [FOLYTATÁS] gomb**

### Homloklap

BJ nyomtatókazetták telepítéséhez, cseréjéhez vagy váltásához, a papírvastagság-beállító kar beállításához, illetve papírelakadás megszüntetéséhez kell lenyitni.

### Papírkimeneti nyílás

A nyomtató a nyomtatott lapokat a papírkimeneti nyíláson adja ki.

### Papírvezető

Biztosítja, hogy a lapadagolóban lévő papírlapokat a nyomtató függőlegesen töltsse be. A vezetőt mindig igazítsa a lapadagolóba betöltött lapok bal széléhez.

### Papírtámasztó

A papírlapok megtámasztására szolgál, különösen nagyobb méretű lapok esetén hasznos.

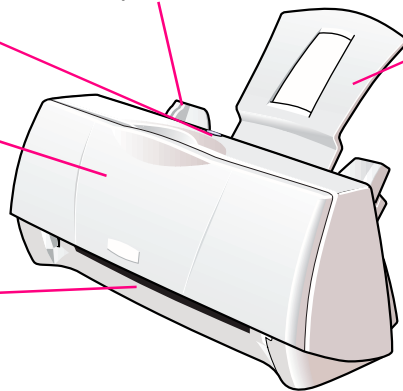



## Hátulnézet

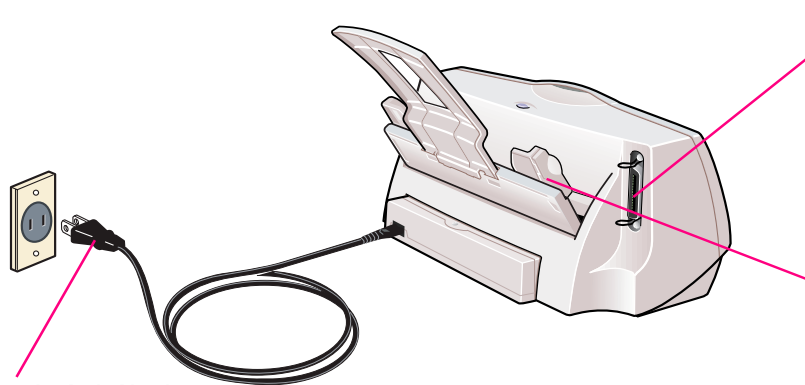

### Hálózati tápkábel

Váltakozó áramú hálózati aljzatba csatlakoztatva biztosítja a nyomtató tápellátását, kihúzva pedig kikapcsolja a nyomtatót. A nyomtató vásárlásának országától

függően a tápkábel szabadon csatlakoztatható, illetve a nyomtatóba beépített típusú lehet, és a csatlakozódugó alakja is eltérhet.

### Nyomtatókábel-csatlakozó

A nyomtatón ehhez a csatlakozási ponthoz kell csatlakoztatnia a nyomtatókábelét.

### Lapadagoló

A nyomtatáshoz használt papírlapokat vagy más hordozókat tartja. A lapadagoló egyszerre több lapot tárol, amelyeket automatikusan, egyenként tölt be a nyomtatóba.

## A nyomtató belseje

**Nyomtatókazetta-tartó**  
A BJ nyomtatókazettákat tartja.

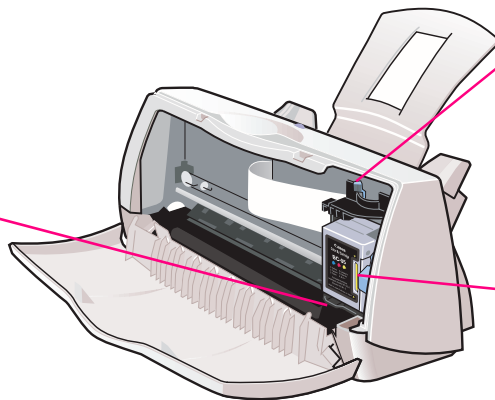

**Papírvastagság-beállító kar**  
Beállítja a nyomatófej és a papír felülete közti távolságot, a nyomtatáshoz használt papír típusának megfelelően.

**Kazettarögzítő kar**  
Rögzíti a BJ nyomtatókazettákat a nyomtatókazetta-tartóban.

## A RESUME [FOLYTATÁS] gomb

Ezt a gombot megnyomva a nyomtatóhiba elhárítása után folytathatja a nyomtatást, továbbá alaphelyzetbe állíthatja a nyomtatót vagy fűvókaellenőrző mintát nyomtathat.

- A nyomtatás folytatása a nyomtatóhiba elhárítása után  
Nyomja meg egyszer a gombot.
- Fűvókaellenőrző minta nyomtatása  
Nyomja meg kétszer a gombot.
- A nyomtató alaphelyzetbe állítása (a nyomtatási adatok törlése)  
Tartsa lenyomva a gombot legalább két másodpercig, majd engedje el.  
A nyomtató újraindul.

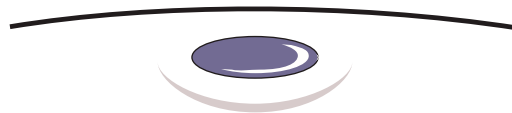

A RESUME [FOLYTATÁS] gomb nem a nyomtató be- és kikapcsolására szolgáló tápellátás gomb. A nyomtató nem rendelkezik tápellátás gombbal. A nyomtató abban a pillanatban bekapcsolódik, amikor a hálózati tápkábel be van csatlakoztatva.



## A nyomtató csatlakoztatása és bekapcsolása

Canon

A nyomtató csatlakoztatása  
Figyelmeztetések

A nyomtató csatlakoztatása a számítógéphez  
A nyomtató bekapcsolása  
A nyomtató kikapcsolása



## A nyomtató csatlakoztatása

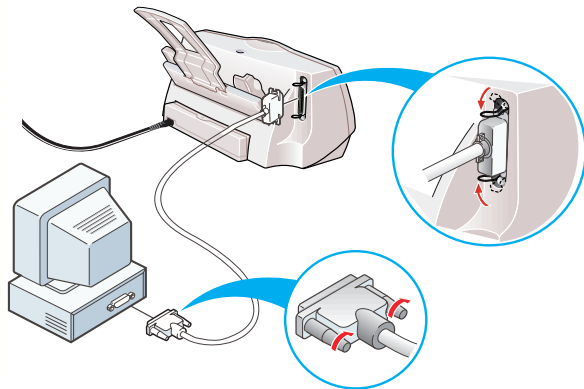

Ahhoz, hogy a nyomtatót számítógépéhez csatlakoztathassa, be kell szereznie egy nyomtatókábel.

Ehhez a nyomtatóhoz nyomtatókábelként kétirányú adatforgalomra képes Centronics párhuzamos illesztőfelületi kábelt ajánlunk. A kétirányú adatforgalom lebonyolításának képessége a Printer Status [Nyomtató állapota] funkció működéséhez szükséges.

A nyomtatókábel ne legyen hosszabb 2 méternél, ez biztosítja a megfelelő adattovábbítást a nyomtató és a számítógép között. További információt a hivatalos Canon viszonteladótól vagy szerviztől kaphat.

## Figyelmeztetések

### Warning

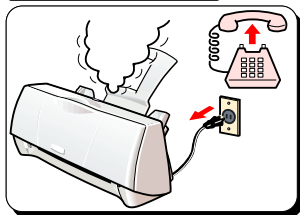

Ha a nyomtató körül füstöt, szokatlan szagot vagy furcsa zajt észlel, húzza ki a hálózati tápkábelt a hálózati csatlakozóaljzathoz, és hívjon azonnal segítséget.

### Vigyázat

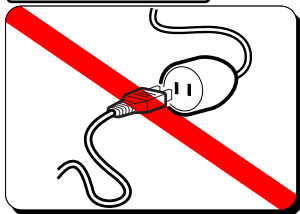

Ne használjon a vásárlás országában szabványos tápfeszültségtől eltérő feszültségű tápellátást. Nem megfelelő feszültség használata tüzet vagy áramütést okozhat. A helyes tápfeszültség- és frekvenciaértékek a következők:

Egyesült Államok/Kanada	120V váltakozó feszültség, 60 Hz
Egyesült Királyság/Ausztrália	240V váltakozó feszültség, 50 Hz
Európa	230V váltakozó feszültség, 50 Hz

### Korlátozás

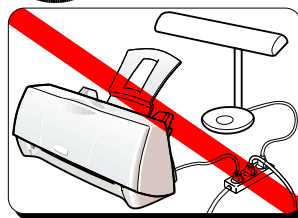

Ne csatlakoztassa a nyomtatót olyan hálózati csatlakozóaljzathoz, amelyet más készülék is használ. Ha a nyomtató által használt aljzathoz más készülék, pl. légkondicionáló berendezés, fénymásológép vagy fénycsöves lámpa is csatlakozik, az ezen készülék által keltett elektromos zaj a nyomtató hibás működését eredményezheti. Ne helyezzen ilyen típusú készüléket a nyomtató közelébe.

## A nyomtató csatlakoztatása a számítógéphez

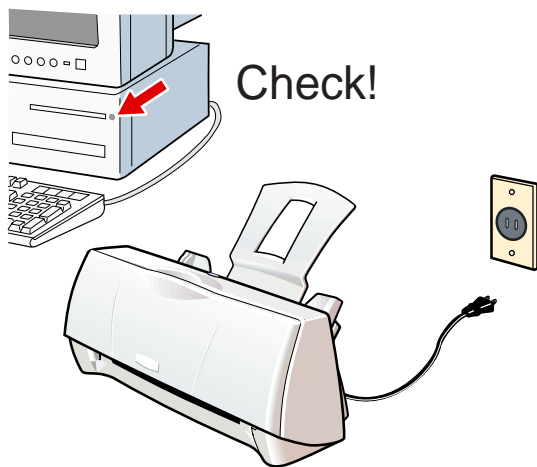

- 1 Győződjön meg róla, hogy a számítógép ki van kapcsolva, és a nyomtató hálózati tápkábele ki van húzva a hálózati csatlakozóaljzatból.

## A nyomtató csatlakoztatása a számítógéphez

- 2 Csatlakoztassa a nyomtatókábel megfelelő végét a nyomtatóhoz.

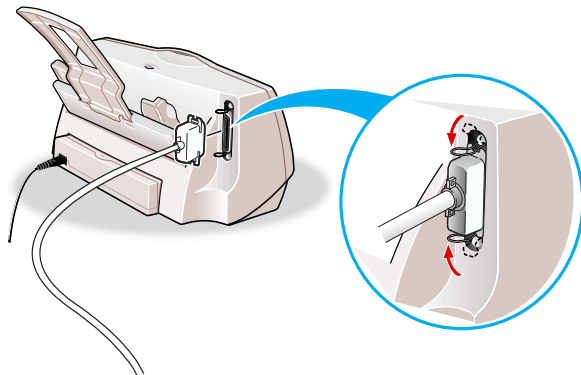

Illessze a nyomtatókábel végén lévő csatlakozót a nyomtató hátoldalán található nyomtatókábel-csatlakozóaljzathoz. Nyomja be teljesen a csatlakozót, majd a nyomtatón lévő fémkapcsokat behajtva rögzítse a nyomtatókábel csatlakozóját a nyomtató csatlakozóaljzatához.



## A nyomtató csatlakoztatása a számítógéphez

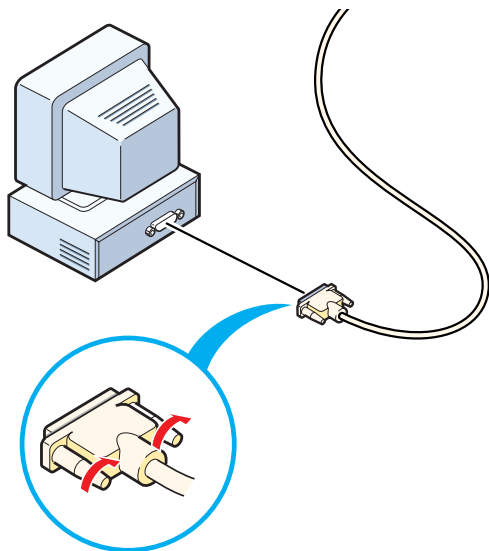

- 3** Csatlakoztassa a nyomtatókábel másik végét a számítógép párhuzamos illesztőfelületi csatlakozójához.

Illessze a nyomtatókábel csatlakozódugóját a számítógép párhuzamos illesztőfelületi csatlakozójához.

Nyomja be teljesen a csatlakozódugót, és a rajta található csavarokat becsavarva rögzítse a számítógéphez.

Az áramütéses balesetek megelőzése érdekében csatlakoztassa a számítógép és a hálózati csatlakozóaljzat közötti földelővezetékét.

## A nyomtató bekapcsolása

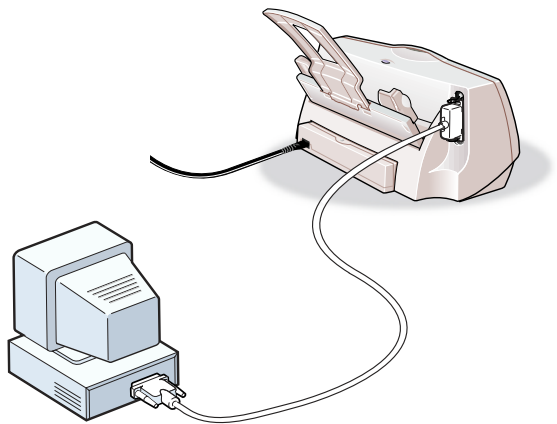

- 1 Győződjön meg arról, hogy a nyomtatót megfelelően csatlakoztatta a számítógéphez.

## A nyomtató bekapcsolása

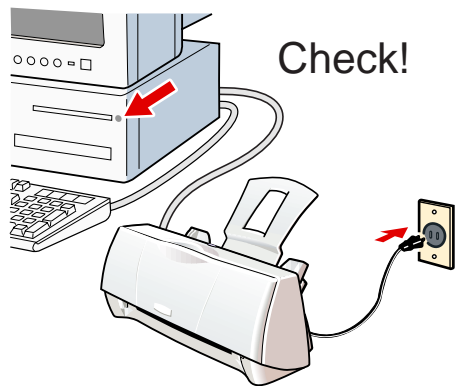

- 2** Ellenőrizze, hogy a számítógép be van-e kapcsolva, és dugja be a nyomtató hálózati tápkábelét a hálózati csatlakozóaljzatba.

Megkezdődik a nyomtató előkészítése, amely körülbelül egy-két percig tart.

### **!** Vigyázat

Ne helyezzen semmilyen tárgyat a nyomtató tápellátására használt hálózati csatlakozóaljzat köré. Ha vészhelyzet esetén nem tudja kihúzni a hálózati tápkábel, tűz keletkezhet, vagy áramütést szenvedhet.



Ne mozgassa a nyomtatót, ha a hálózati tápkábel csatlakoztatva van a hálózati csatlakozóaljzathoz.



A nyomtató nem rendelkezik be- és kikapcsolásra szolgáló tápellátás gombbal. A nyomtató abban a pillanatban bekapcsolódik, amikor a hálózati tápkábelt bedugja a hálózati csatlakozóaljzatba.

## A nyomtató kikapcsolása

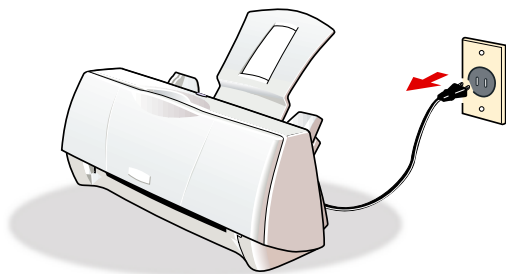

Mielőtt a nyomtató hálózati tápkábelét kihúzná a hálózati csatlakozóaljzathból, ellenőrizze, hogy minden nyomtatási művelet befejeződött-e.

### Vigyázat

A hálózati tápkábel kihúzásakor magát a dugót fogja meg. Ha a kábelnél fogva húzza ki a hálózati tápkábel, a tápkábel megsérülhet, és tüzet vagy áramütést okozhat.

### Korlátozás

soha ne húzza ki a hálózati tápkábel, amíg a nyomtató működik. Ha ki szeretné kapcsolni a nyomtatót, várjon legalább egy percet a nyomtatási műveletek befejezése után, és csak ekkor húzza ki a hálózati tápkábel.

## Nyomtatás papírra és más hordozóra

A nyomtatóban használható hordozók  
 Nyomtatási terület  
 Papírtárolási kapacitás  
 Nyomtatási beállítások papírhoz és más hordozókhoz

Normál papír használata  
 HR-101 nagyfelbontású papír használata  
 Borítékok használata  
 CF-102 írásvetítő fólia használata  
 BF-102 hátoldalon nyomtatható fólia használata  
 GP-301 fényes fotópapír használata  
 HG-101 fényes fotófólia használata  
 FM-101 fényes fotókártya használata  
 Transzparens papír használata  
 FS-101 textillap használata  
 TR-201 pólósablon használata



## A nyomtatóban használható hordozók

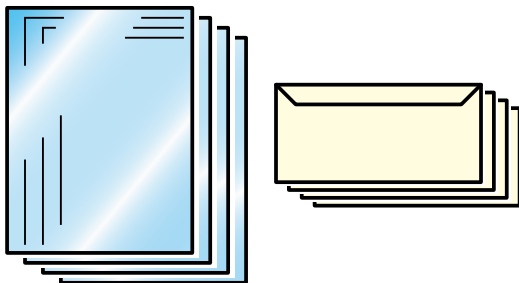

A nyomtatóban használható papírok és más hordozók ismertetése során az alábbi témaköröket tárgyaljuk:

- Papírméret
- Papír betöltése
- Papírvastagság
- Hordozótípusok és jellemzőik
- Nem használható hordozók
- Megjegyzések a hordozók kezeléséről

## A nyomtatóban használható hordozók *Papírméret*

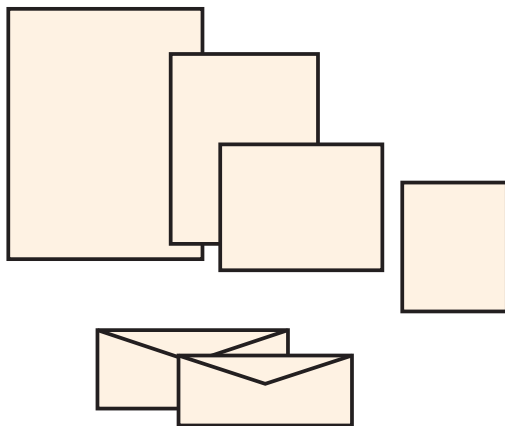

A következő táblázat a nyomtatóban használható szabványos papírméreteket felsorolását tartalmazza.

Papír	Szélesség x Magasság
A5	148,0 x 210,0 mm
A4	210,0 x 297,0 mm
B5	182,0 x 257,0 mm
Letter [Levél]	215,9 x 279,4 mm (8,5 x 11,0 hüv.)
Legal	215,9 x 355,8 mm (8,5 x 14,0 hüv.)
Boríték (US Com. #10)	241,3 x 104,77 mm (9,5 x 4,1 hüv.)
Boríték (Európai DL)	220 x 110 mm
Fényes fotókártya	119,6 x 215,9 mm (szegéllyel) 101,6 x 152,4 mm (végső méret szegély nélkül)

Szabványostól eltérő méretű papír is használható az alábbi mérettartományban:

Min. 100,0 x 100,0 mm

Max. 241,3 x 584,2 mm

## A nyomtatóban használható hordozók *Papír betöltése*

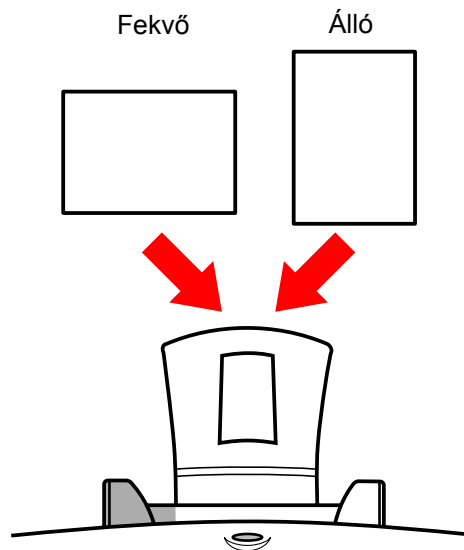

A betölteni kívánt hordozó típusától függően a lapok kétféle tájolással tölthetők be a nyomtatóba. Ha a lap hosszabbik élét fűzi be a lapadagolóba, fekvő tájolásról, ha pedig a lap rövidebbik élét fűzi be, álló tájolásról beszélünk.

Lapméret	Álló	Fekvő
A5	IGEN	NEM
A4	IGEN	NEM
B5	IGEN	NEM
Letter [Levél]	IGEN	NEM
Legal	IGEN	NEM
Boríték (US Com. #10)	NEM	IGEN
Boríték (Európai DL)	NEM	IGEN
Fényes fotókártya	IGEN	NEM



## A nyomtatóban használható hordozók *Papírvastagság*

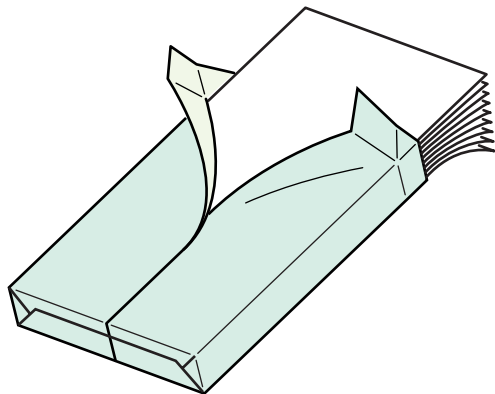

A nyomtatóban a következő tartományba eső súlyú papírfajták használhatók:

64 — 105 gramm/m<sup>2</sup>

Korlátozás

A papírelakadás és más problémák megelőzése érdekében soha ne használjon 105 gramm/m<sup>2</sup>-nél nagyobb súlyú papírt.

## A nyomtatóban használható hordozók *Hordozótípusok és jellemzőik*

A nyomtatóban normál papír és különleges Canon hordozók használata javasolt. Különleges Canon hordozó vásárlásakor adja meg a hordozó méretét. A kezeléssel és a nyomtatással kapcsolatos további útmutatások a különleges hordozóhoz mellékelt útmutatóban találhatók.

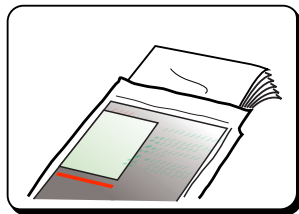

### Közönséges papír

- Normál papír  
Használható hagyományos fénymásolópapír, ha súlya a 64 — 105 gramm/m<sup>2</sup> tartományba esik. Canon LC-301 Bubble Jet papír is használható.

- Borítékok  
A szabványos US Commercial #10 és Európai DL méretű borítékok használhatók. Ne használjon más méretű borítékot.

## A nyomtatóban használható hordozók

### Hordozótípusok és jellemzőik

Eredeti Canon hordozó

A Canon különleges papírok és filmek széles skáláját kínálja, amelyekre élénk színű, nagyszerű képeket nyomtathat. Fényképek nyomtatásakor a legjobb eredmény elérése érdekében színes BC-06 Photo BJ nyomtatókazettát használjon.

- HR-101 nagyfelbontású papír

A normál papírnál élénkebb színeket biztosít. Ideális fényképek, vagy sok színes ábrát és diagramot tartalmazó üzleti dokumentumok nyomtatásához.

- GP-301 fényes fotópapír

Kicsit nehezebb, mint a nagyfelbontású papír, mivel nyomtatási felületén fényes bevonat található. Megközelítőleg fotó minőségű képeket biztosít, amelyek a fényképek csillogó fényességét is hűen visszaadják. Ez a papír kézműipari alkotások készítésére is alkalmazható.

- HG-101 fényes fotófólia

A GP-301 fényes fotópapírnál fényesebb filmalap. Gyönyörű fénykép-reprodukciókat nyomtathat rá.

- FM-101 fényes fotókártya

A GP-301 fényes fotópapírral megegyező alapanyagból készített speciális kártya. Ha azt szeretné, hogy a nyomtatott kép a fotókártya teljes felületét beborítsa, úgy nyomtassa ki a képet, hogy az túlnyúljon a kártya perforációján, majd nyomtatás után tépje le a fölösleges fehér szegélyeket. Akkor használja ezt a kártyát, ha a kártya teljes felületét le szeretné fedni a nyomtatott színes képpel vagy fényképpel.



## A nyomtatóban használható hordozók

### *Hordozótípusok és jellemzőik*

A Canon különleges nyomtatási munkákhoz az alábbi hordozókat biztosítja.

- CF-102 írásvetítő fólia

Írásvetítővel használható anyagok előkészítésére szolgál. A papírelakadás és más problémák megelőzése érdekében soha ne használjon más Canon BJ nyomtatókhoz készült (CF-101), illetve lézernyomtatókhoz vagy fénymásolókhöz ajánlott írásvetítő fóliát.

- BF-102 hátoldalon nyomtatható fólia

Ez a fehér, átlátszó fólia ideális olyan kijelzőkhöz, amelyek hátsó megvilágítással jelenítik meg a nyomtatott képet, mint például a diavetítő és a festett üveg. Ha nyomtatási hordozóként hátoldalán nyomtatható fóliát választ, a nyomtató nyomtatáskor vízszintesen megfordítja (tükrözi) az eredeti képet.

- Transzparens papír

Összetételében megegyezik az LC-301 Bubble Jet papírral. Ez a papír lehetővé teszi, hogy a dokumentumot hat csatlakozó A4 vagy Letter [Levél] méretű lapra nyomtatva összejöveteleken vagy hirdetésekhez használt transzparensket készítsen.

- FS-101 textillap

100%-os pamutból készült textil hordozó. Szalvétához vagy zsebkezdőhöz hasonló termékek prototípusának előállítására használható.

- TR-201 pólósablon

Ez a hordozó pólóra vasalható nyomatok készítésére használható. Kedvenc fotóját vagy ábráját erre a hordozóra kinyomtatva egyszerűen készíthet magának egyedi pólókat. Ha nyomtatási hordozóként pólósablont választ, a nyomtató nyomtatáskor vízszintesen megfordítja (tükrözi) az eredeti képet.



## A nyomtatóban használható hordozók *Nem használható hordozók*

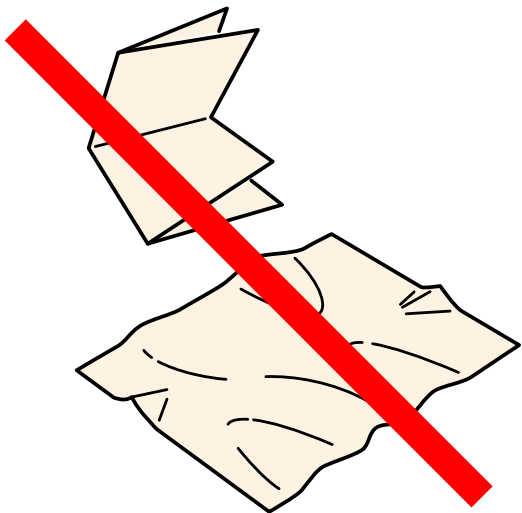

A rossz minőségű nyomtatás és a nyomtató meghibásodásának elkerülése érdekében soha ne használja az alább felsorolt hordozókat:

- Előrehajtott, összehajtogatott papír
- Hullámos papír
- Ráncos vagy gyűrött papír
- Nyirkos vagy nedves papír
- Különösen vékony hordozó (64 gramm/m<sup>2</sup>-nél könnyebb)
- Különösen vastag hordozó (105 gramm/m<sup>2</sup>-nél nehezebb)
- Leporelló (traktoros lapadagolás)
- Lyukasztott papír (lefüzhető mappalapok stb.)

## A nyomtatóban használható hordozók *Megjegyzések a hordozók kezeléséről*

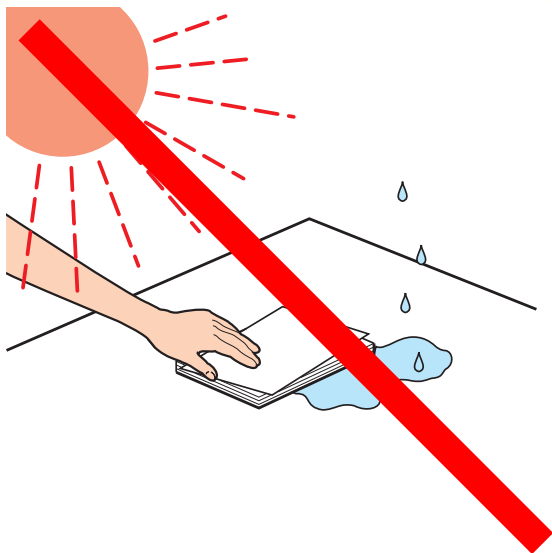

- Amikor csak lehetséges, az élénél fogva tartsa a papírt, és ne érintse a nyomtatási felületet. A nyomtatási oldal karcolódása vagy beszennyeződése rontja a nyomtatás minőségét.
- A hordozókat eredeti csomagolásukban tárolja, és ne tartsa őket közvetlen napsugárzásnak, magas hőmérsékletnek vagy nagy páratartalomnak kitett helyen. A papír meghajlásának és gyűrődésének elkerülése érdekében a papírt vízszintes helyen tárolja.
- Nyomtatás után ne érintse meg a nyomtatási felületet, amíg a tinta meg nem szárad. Ha a nyomtatott képet tartalmazó hordozóra víz kerül, ne érintse meg a nyomtatási felületet, amíg a hordozó meg nem szárad.

## Nyomtatási terület

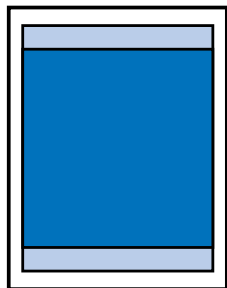

A legjobb nyomtatási minőség érdekében a nyomtató margókat hagyja a hordozó minden szélén.

A nyomtatási terület a hordozó méretétől függ.

A nyomtatási terület a javasolt nyomtatási területből és a ténylegesen nyomtatható területből áll.

Az alábbi jelmagyarázat mutatja, hol helyezkednek el ezek a területek a következő ábrákon.



A Canon azt javasolja, hogy ezen a területen belül nyomtasson.



Ez az a terület, amelyen belül nyomtatni lehet. Ronthatja a nyomtatás minőségét vagy a lapadagolás pontosságát, ha erre a területre nyomtat.

A5, A4, B5  
Letter [Levél], Legal  
FM-101 fényes fotókártya

US Com. #10 boríték  
Európai DL boríték  
Transzparens papír  
FS-101 textillap



## Nyomtatási terület

A5, A4, B5:

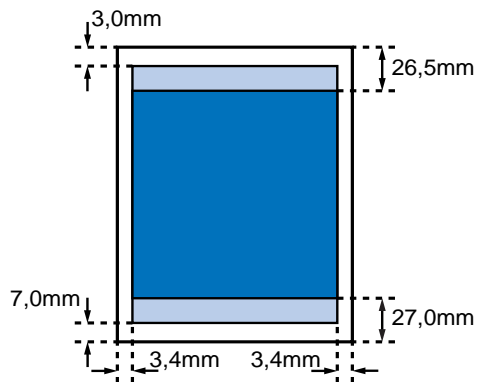

■ Javasolt nyomtatási terület  
■ Nyomtatható terület

Nyomtatási terület (szélesség x magasság)

	Méret (mm)
A5	141,2 x 200,0
A4	203,2 x 287,0
B5	175,2 x 247,0



## Nyomtatási terület

Letter [Levél], Legal:

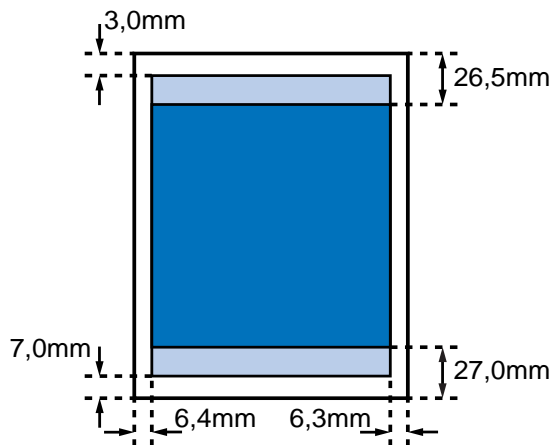

■ Javasolt nyomtatási terület  
■ Nyomtatható terület

Nyomtatási terület (szélesség x magasság)

	Méret (mm)
Letter [Levél]	203,2 x 269,4
Legal	203,2 x 345,6

## Nyomtatási terület

Fényes fotókártya:

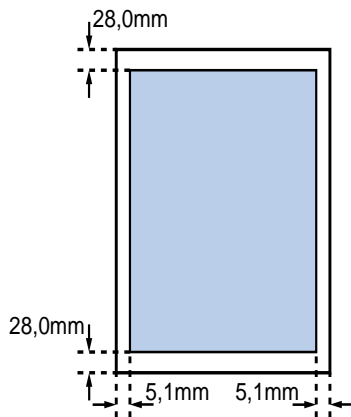

□ Nyomtatható terület

A nyomtatható terület és a javasolt nyomtatási terület ebben az esetben megegyezik.



Nyomtatási terület (szélesség x magasság)

	Méret (mm)
Fényes fotókártya	109,4 x 159,9

## Nyomtatási terület

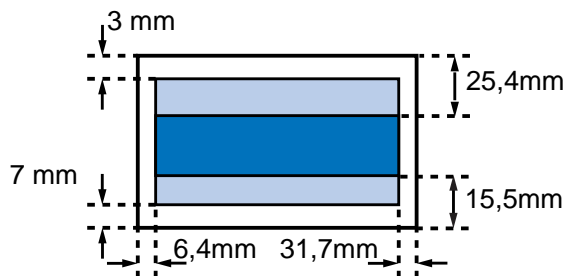
US Commercial 10. számú boríték:



-  Javasolt nyomtatási terület
-  Nyomtatható terület

Nyomtatási terület (szélesség x magasság)

	Méret (mm)
US Com. #10	203,2 x 94,7

## Nyomtatási terület

Európai DL boríték:

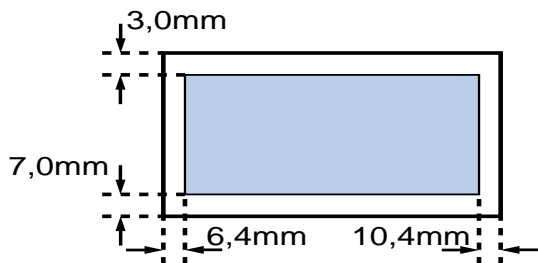

■ Nyomtatható terület

Nyomtatási terület (szélesség x magasság)

	Méret (mm)
Európai DL	203,2 x 100

## Nyomtatási terület

Transzparens papír:

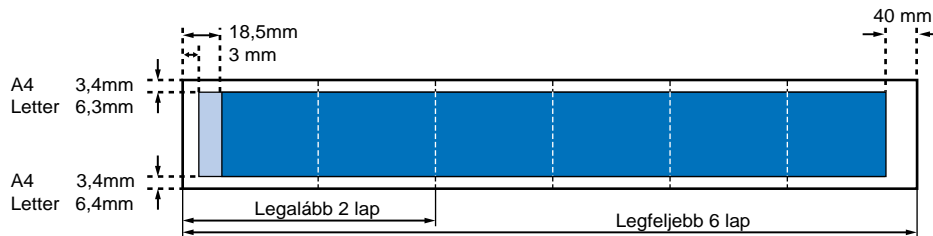

■ Javasolt nyomtatási terület

■ Nyomtatható terület

Transzparens papírra történő nyomtatáskor a maximális nyomtatható hossz hat lap. Azonban használjon hét lapot, ha a hatodik lap végén nem marad legalább 40 mm hely.

Nyomtatási terület (szélesség x magasság)

	Méret (mm)
Transzparens papír	203,2 x 1779,0 (A4) 203,2 x 1673,4 (Letter [Levél])



## Nyomtatási terület

FS-101 textillap:

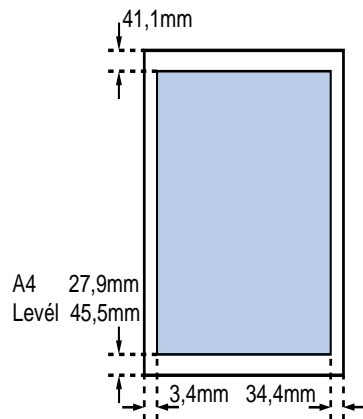

 Nyomtatható terület

A nyomtatható terület és a javasolt nyomtatási terület ebben az esetben megegyezik.

Nyomtatási terület (szélesség x magasság)

	Méret (mm)
Textillap	203,2 x 287,0 (A4) 203,2 x 269,4 (Letter [Levél])

## Papírtárolási kapacitás

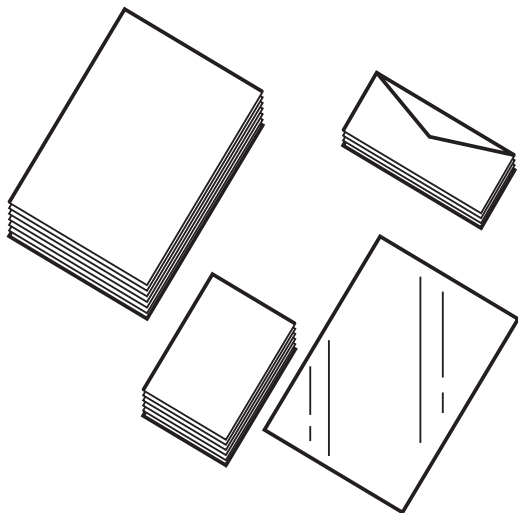

A betölthető lapok száma a használt hordozó típusától függően változik.

Hordozó típusa	Max. kapacitás
Normál papír	50 lap (5 mm vastag)
LC-301 Bubble Jet papír	5 mm vastag
Boríték	5 (Európai DL vagy US Com. #10)
HR-101 nagyfelbontású papír	38 lap (5 mm vastag)
GP-301 fényes fotópapír	1 lap
HG-101 fényes fotófólia	1 lap
FM-101 fényes fotókártya	Lásd a fényes fotókártya dokumentációját.
CF-102 írásvetítő fólia	20 lap
BF-102 hátoldalra nyomtatható fólia	10 lap
Transzparencpapír	1 lap (2 — 6 lap hosszú)
FS-101 textillap	1 lap
TR-201 pólósablon	1 lap



## Nyomtatási beállítások papírhoz és más hordozókhoz

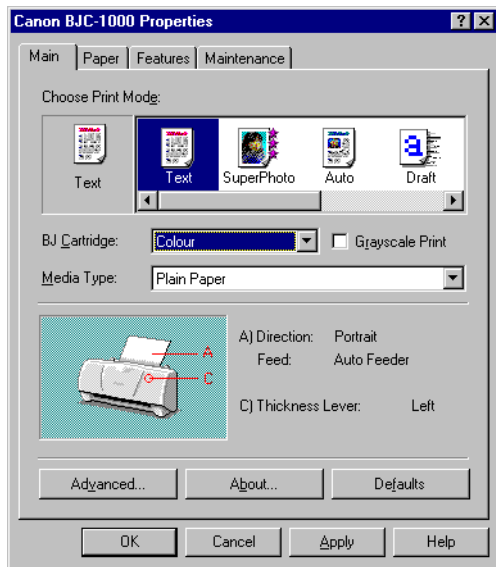

Mielőtt elindít egy nyomtatási munkát, nyissa meg a Printer Properties [Nyomtató tulajdonságai] párbeszédpanel, és állítsa be az alábbi fontos jellemzőket:

- Media Type [Hordozótípus]
- Page Size [Papírméret]

→ A Printer Properties [Nyomtató tulajdonságai] párbeszédpanel megnyitása



## Nyomtatási beállítások papírhoz és más hordozókhoz *A hordozótípus kiválasztása*

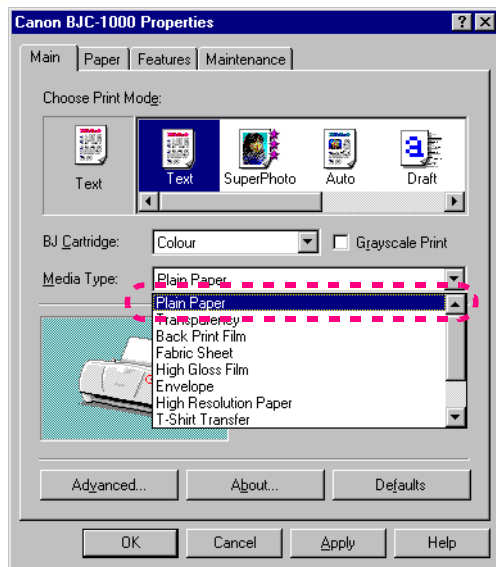

A Media Type [Hordozótípus] legördülő listán kijelölt elemnek mindig egyeznie kell a nyomtatási munkához kiválasztott hordozótípussal.

- (1) Nyissa meg a Printer Properties [Nyomtató tulajdonságai] párbeszédpanelt.
- (2) A Main [Általános] lapon a Media Type [Hordozótípus] lista melletti lefelé mutató nyílra kattintva nyissa meg a listát, majd kattintson a kiválasztani kívánt hordozó nevére.



Windows 3.1 esetén a Media Type [Hordozótípus] lista a Print Mode [Nyomtatási üzemmód] párbeszédpanelen található.

## Nyomtatási beállítások papírhoz és más hordozókhoz *A papírméret kiválasztása*

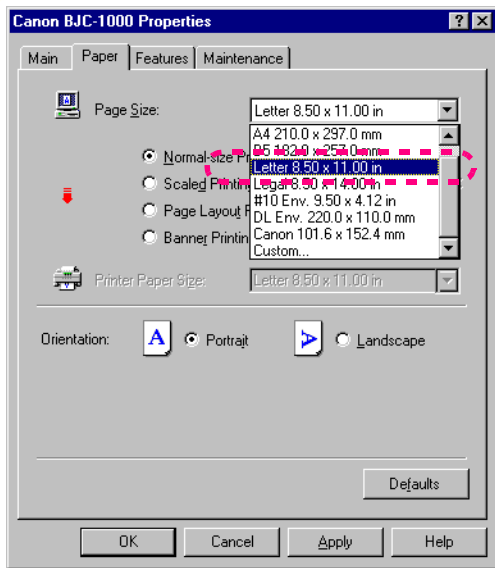

A lapméret beállítása általában a szoftveralkalmazásban történik. Amikor először nyomtat ki egy dokumentumot, nyissa meg a nyomtatómeghajtót, és ellenőrizze, hogy a Page Size [Papírméret] beállítás értéke megegyezik-e a szoftveralkalmazásban kiválasztott lapmérettel.

- (1) Nyissa meg a Printer Properties [Nyomtató tulajdonságai] párbeszédpanelt, és kattintson a Paper [Papír] fülre.
- (2) Ellenőrizze a Page Size [Papírméret] beállítás értékét. Ha az itt látható beállítás eltér a szoftveralkalmazásban megadottól, kattintson a lefelé mutató nyílra, és válassza ki a papírméretet a legördülő listáról.



Windows 3.1 esetén a Page Size [Papírméret] legördülő lista a Main [Általános] párbeszédpanelen található. Egyes szoftveralkalmazások nem teszik lehetővé a Page Size [Papírméret] megadását.

→ Nyomtatás szabványostól eltérő méretű papírra



## Normál papír használata



- 1 Ellenőrizze, hogy a nyomtató be van-e kapcsolva. Nyissa le a homloklapot, és állítsa a papírvastagság-beállító kart bal oldali helyzetbe .

→ A nyomtató bekapcsolása

**Megjegyzés**

Ha normál fénymásolópapírnál vastagabb papírra szeretne nyomtatni, állítsa a papírvastagság-beállító kart jobb oldali helyzetbe .

## Normál papír használata

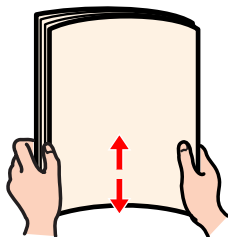

- 2** Pörgesse át a papírköteget az elektrosztatikus tapadás megszüntetése érdekében, és egy sima felülethez ütögetve illessze egy síkba a köteg lapjainak szélét.

Ha átörgetés és a szélek illesztése nélkül tölti be a papírt, a papír elakadhat.



Mindig az élénél fogva tartsa a hordozót, és kerülje a nyomtatási felület érintését. A nyomtatási oldal megkarcolódása vagy szennyeződése rontja a nyomtatás minőségét.

→ Papírtárolási kapacitás

→ Nyomtatási terület

## Normál papír használata

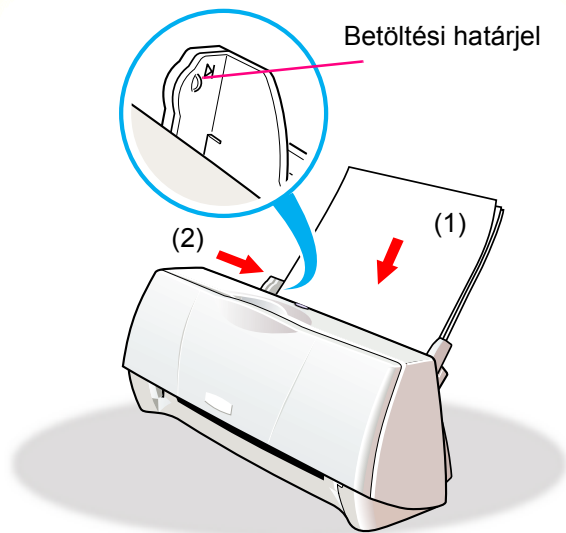

- 3** Töltse be a normál papírból álló köteget.
- (1) Nyomtatási oldalával felfelé (a normál papírnak mindkét oldalára nyomtathat) illessze a papírköteget a lapadagoló jobb oldalához, és helyezze be a papírköteget a lapadagolóba.
  - (2) Csúsztassa a papírvezetőt a papírköteg bal széléhez, hogy szorosan illeszkedjen.

**Korlátozás**

Ellenőrizze, hogy a papírköteg teteje ne legyen magasabban a betöltési határjelnél (körülbelül 38 lap, 5 mm vastagságban).

## Normál papír használata

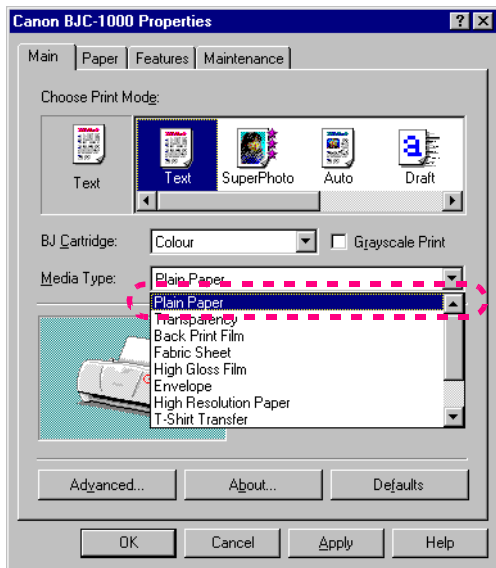

Main [Általános] lap

**4** Nyissa meg a Printer Properties [Nyomtató tulajdonságai] párbeszédpanelt, és a Main [Általános] lapon válassza ki a nyomtatási üzemmódot.

Kattintson a Media Type [Hordozótípus] legördülő lista melletti lefelé mutató nyílra, és válassza ki a lista Plain Paper [Normál papír] elemét.

→ A Printer Properties [Nyomtató tulajdonságai] párbeszédpanel megnyitása

→ Nyomtatási üzemmód kiválasztása a gyors beállításhoz



Ha vastag papírra nyomtat, és a papírvastagság-beállító kart jobb oldali helyzetbe állította, válassza a legördülő lista Thick Paper [Vastag papír] elemét.

## Normál papír használata

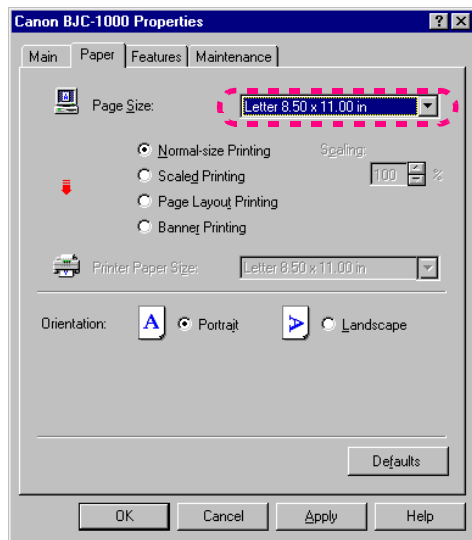

Paper [Papír] lap

- 5 Kattintson a Paper [Papír] fülre, és ellenőrizze a Page Size [Papírméret] beállítását. Ellenőrizze, hogy a Page Size [Papírméret] beállítás értéke megegyezik-e a szoftveralkalmazásban megadott papírmérettel.

A papírméret általában a szoftveralkalmazásban állítható be. Ha azonban a Paper [Papír] lapon látható beállítás nem egyezik a szoftveralkalmazásban megadott papírmérettel, itt módosítsa a beállítást.

## Normál papír használata

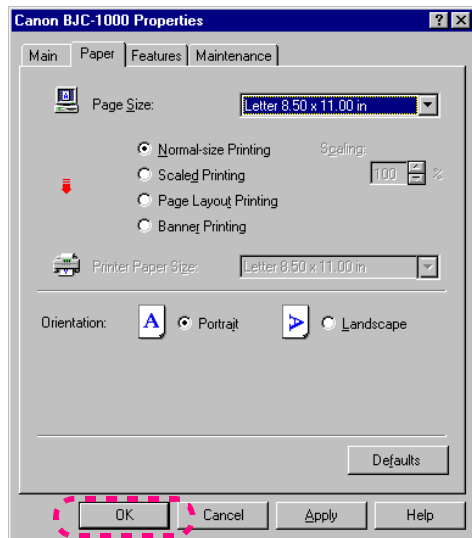

Paper [Papír] lap

- 6** Az OK gombra kattintva zárja be a Printer Properties [Nyomtató tulajdonságai] párbeszédpanelt, és indítsa el a nyomtatási munkát.



## Normál papír használata

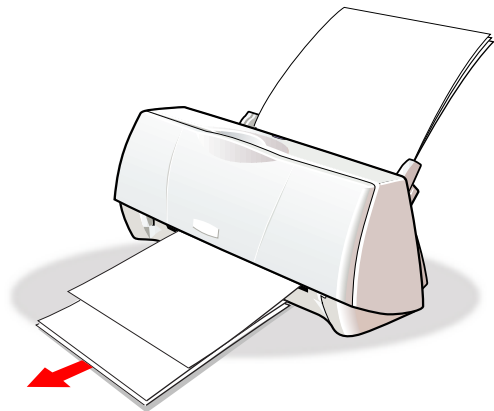

- 7** Ellenőrizze a nyomtatott lapokat, amint a nyomtató kiadja őket. Távolítsa el a nyomtatott lapokat, amikor körülbelül 20 lap összegyűlik a nyomtató előtt.

Ha a lapok nagyon hullámosak, miután kijöttek a nyomtatóból, azonnal vegyen el minden egyes lapot, hogy a hullámos lapok ne akadályozzák a nyomtatót a további lapok kiadásában.

**Megjegyzés**

A fel nem használt papírt és más hordozót eredeti csomagolásában, fektetve tárolja, száraz, hűvös, közvetlen napsugárzástól, magas hőmérséklettől és nagy páratartalomtól védett helyen.

## HR-101 nagyfelbontású papír használata



- 1 Ellenőrizze, hogy a nyomtató be van-e kapcsolva. Nyissa le a homloklapot, és állítsa a papírvastagság-beállító kart bal oldali helyzetbe .

→ A nyomtató bekapcsolása

## HR-101 nagyfelbontású papír használata

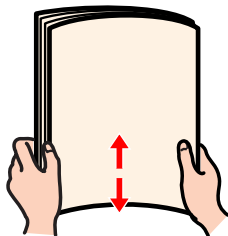

Canon HR-101 nagyfelbontású papír használata javasolt

- 2** Pörgesse át a papírköteget az elektrosztatikus tapadás megszüntetése érdekében, és egy sima felülethez ütögetve illessze egy síkba a köteg lapjainak szélét.

Ha átörgetés és a szélek illesztése nélkül tölti be a papírt, a papír elakadhat.



Mindig az élénél fogva tartsa a hordozót, és kerülje a fehér nyomtatási felület érintését. A nyomtatási oldal megkarcolódása vagy szennyeződése rontja a nyomtatás minőségét.

- [Papírtárolási kapacitás](#)
- [Nyomtatási terület](#)

## HR-101 nagyfelbontású papír használata

Nyomtatási oldalával (fehérebb oldal) felfelé tegye be

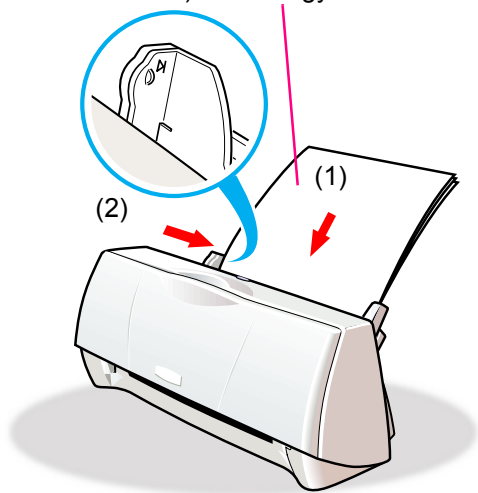

### 3 Töltse be a nagyfelbontású papírt.

- (1) Fehérebb oldalával felfelé illessze a papírköteget a lapadagoló jobb oldalához, és helyezze be a papírköteget a lapadagolóba.
- (2) Csúsztassa a papírvezetőt a papírköteg bal széléhez, hogy szorosan illeszkedjen.

Korlátozás

Ellenőrizze, hogy a papírköteg teteje ne legyen magasabban a betöltési határjelnél (körülbelül 38 lap, 5 mm vastagságban).

## HR-101 nagyfelbontású papír használata

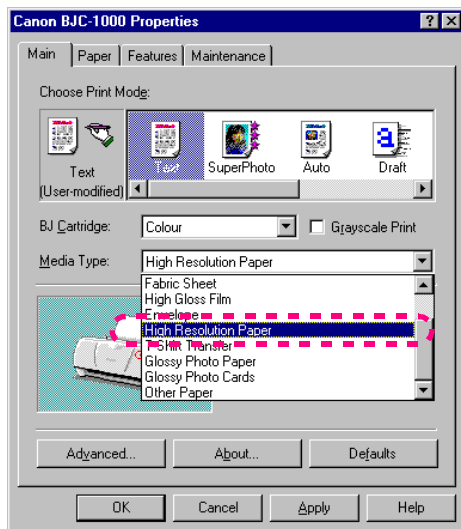

Main [Általános] lap

**4** Nyissa meg a Printer Properties [Nyomtató tulajdonságai] párbeszédpanelt, és a Main [Általános] lapon válassza ki a nyomtatási üzemmódot.

Kattintson a Media Type [Hordozótípus] legördülő lista mellett található lefelé mutató nyílra, és válassza ki a lista High Resolution Paper [Nagyfelbontású papír] elemét.

- A Printer Properties [Nyomtató tulajdonságai] párbeszédpanel megnyitása
- Nyomtatási üzemmód kiválasztása a gyors beállításhoz

## HR-101 nagyfelbontású papír használata

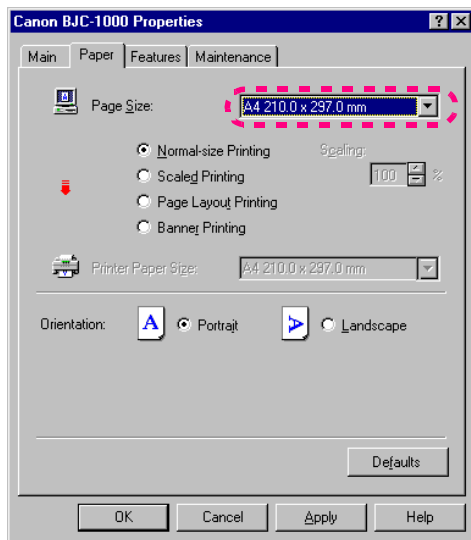

Paper [Papír] lap

- 5 Kattintson a Paper [Papír] fülre, és ellenőrizze a Page Size [Papírméret] beállítást. Győződjön meg róla, hogy a Page Size [Papírméret] legördülő lista A4 vagy Letter [Levél] eleme van-e beállítva.

A papírméret általában a szoftveralkalmazásban állítható be. Ha azonban a Paper [Papír] lapon látható beállítás nem egyezik a szoftveralkalmazásban megadott papírmérettel, itt módosítsa a beállítást.

## HR-101 nagyfelbontású papír használata

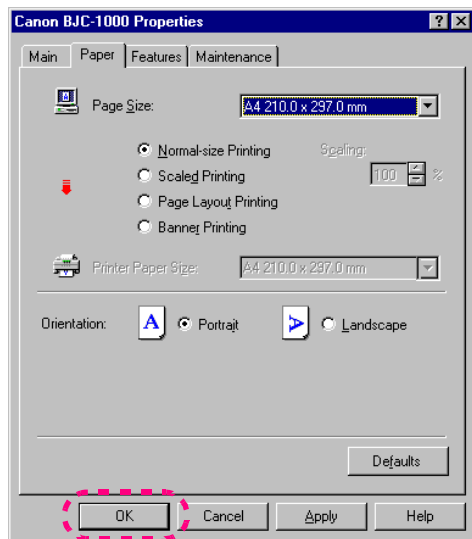

Paper [Papír] lap

- 6** Az OK gombra kattintva zárja be a Printer Properties [Nyomtató tulajdonságai] párbeszédpanelt, és indítsa el a nyomtatási munkát.

## HR-101 nagyfelbontású papír használata

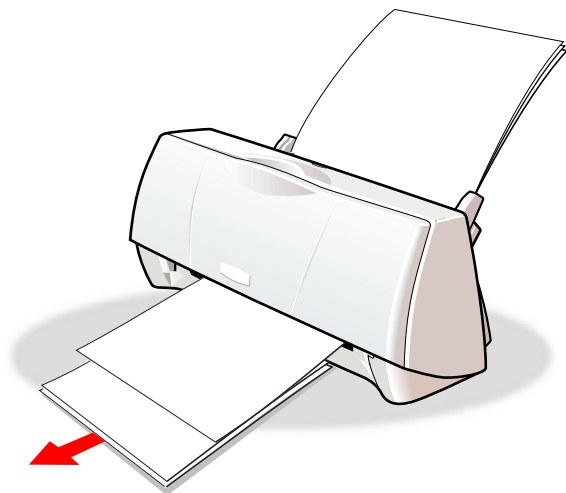

- 7** Ellenőrizze a nyomtatott lapokat, amint a nyomtató kiadja őket. Távolítsa el a nyomtatott lapokat, amikor körülbelül 20 lap összegyűlik a nyomtató előtt.

**Megjegyzés**

A fel nem használt papírt és más hordozót eredeti csomagolásában, fektetve tárolja, száraz, hűvös, közvetlen napsugárzástól, magas hőmérséklettől és nagy páratartalomtól védett helyen.

2-3 csomagnyi nagyfelbontású papír felhasználása után tisztítsa meg a nyomtató papírtovábbító görgőit a csomaghoz mellékelt egyik tisztítólap segítségével. A papírtovábbító görgők tisztításával megelőzheti a helytelen adagolást és a papírelakadást.

→ [A papírtovábbító görgő tisztítása](#)



## Borítékok használata



- 1 Ellenőrizze, hogy a nyomtató be van-e kapcsolva. Nyissa le a homloklapot, és állítsa a papírvastagság-beállító kart jobb oldali helyzetbe .



A gyenge minőségű nyomtatás elkerülése érdekében ne nyomtasson dombornyomósos vagy impregnált felületű borítéokra. A helytelen adagolás és a papírelakadás elkerülése érdekében ne használjon egymást átfedő zárófülekkel vagy nyomásra ragadó lezárással rendelkező borítékokat.

→ A nyomtató bekapcsolása

## Borítékok használata

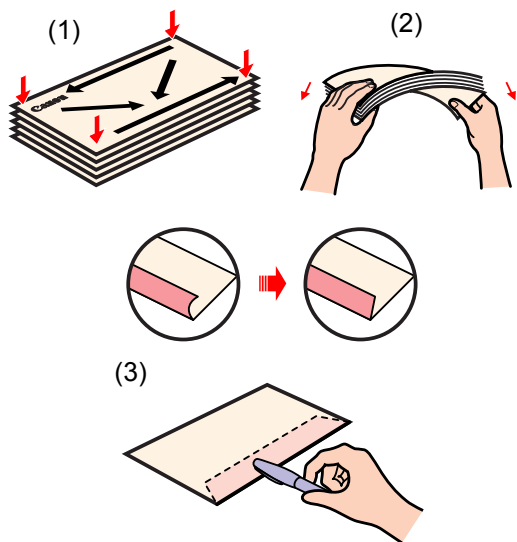

- 2** Készítse elő a borítékokat a betöltéshez.
- (1) Erősen nyomja le a borítékok sarkait és éleit, hogy kiegyengesse a borítékokat és kiszorítsa közülük a levegőt.
  - (2) Ha a borítékok még mindig gyűröttek, fogja meg átlósan szemben lévő sarkaikat, és enyhén hajlítsa meg a köteget. Ellenőrizze, hogy a borítékok zárófülei egyenesek-e.
  - (3) A helyes adagolás érdekében tollal vagy más eszközzel simítsa le a borítékok zárófüleit.

### Korlátozás

- Ha betöltés előtt nem simítja le a borítékokat, azok elakadhatnak.
- A borítékok gyűrődése és a borítékba szorult levegő következtében kialakult vastagság nem haladhatja meg a 3 mm-t.

→ [Papírtárolási kapacitás](#)

→ [Nyomtatási terület](#)



## Borítékok használata

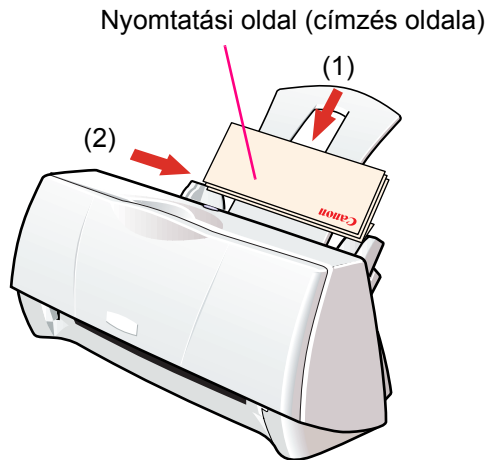

### 3 Töltse be a borítékokat.

- (1) Tegye a borítékokat címzésre használt oldaluk tetejét lefelé tartva (a borítékok zárófülei alul legyenek) a lapadagolóba, és illessze a köteget a lapadagoló jobb oldalához.
- (2) Csúsztassa a papírvezetőt a köteg bal széléhez, hogy szorosan illeszkedjen.

Korlátozás

Egyszerre legfeljebb 5 boríték tölthető be.

## Borítékok használata

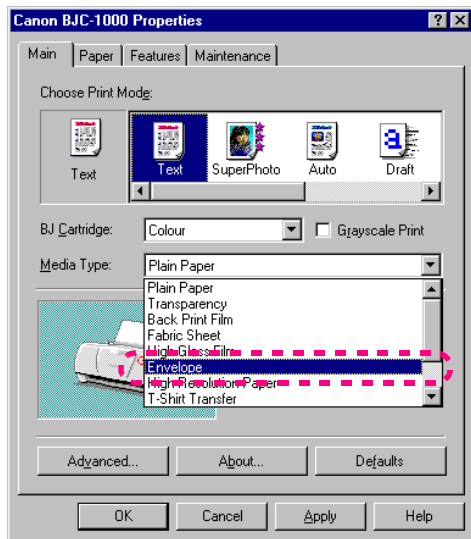

Main [Általános] lap

**4** Nyissa meg a Printer Properties [Nyomtató tulajdonságai] párbeszédpanelt, és a Main [Általános] lapon válassza ki a nyomtatási üzemmódot.

Kattintson a Media Type [Hordozótípus] legördülő lista mellett található lefelé mutató nyílra, és válassza ki a lista Envelope [Boríték] elemét.

→ A Printer Properties [Nyomtató tulajdonságai] párbeszédpanel megnyitása

→ Nyomtatási üzemmód kiválasztása a gyors beállításhoz

## Borítékok használata

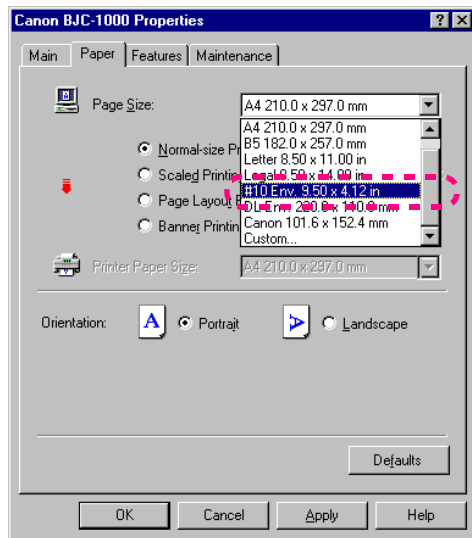

Paper [Papír] lap

### 5 Válassza ki a boríték méretét.

Kattintson a Paper [Papír] fülre, és válassza a #10 Env. [Boríték] vagy a DL Env. [Boríték] méretet.

A boríték mérete általában a szoftveralkalmazásban állítható be. Ha azonban a Paper [Papír] lapon látható beállítás nem egyezik a szoftveralkalmazásban megadott borítékmérettel, itt módosítsa a beállítást.

## Borítékok használata

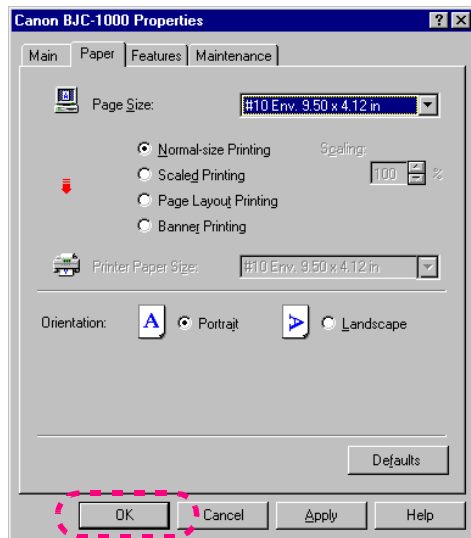

Paper [Papír] lap

- 6** Az OK gombra kattintva zárja be a Printer Properties [Nyomtató tulajdonságai] párbeszédpanelt, és indítsa el a nyomtatási munkát.

## Borítékok használata

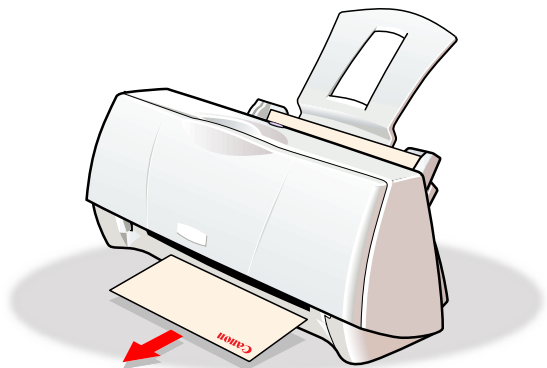

- 7 Távolítsa el minden egyes elkészült borítékot, amint azt a nyomtató kiadta.

## CF-102 írásvetítő fólia használata



- 1 Ellenőrizze, hogy a nyomtató be van-e kapcsolva. Nyissa le a homloklapot, és állítsa a papírvastagság-beállító kart bal oldali helyzetbe .

→ A nyomtató bekapcsolása



## CF-102 írásvetítő fólia használata

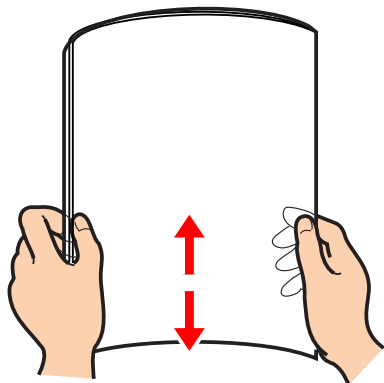

Canon CF-102 írásvetítő fólia használata javasolt

**2** Pörgesse át az írásvetítő fóliákat az elektrosztatikus tapadás megszüntetése érdekében, és egy sima felülethez ütögetve illessze egy síkba a köteg lapjainak szélét. A lapok átpörgetésével és a szélek illesztésével megelőzheti a lapok elakadását és az adagolási problémákat.

**Korlátozás**

- Mindig az élüknél fogva tartsa a lapokat, és kerülje a nyomtatási felület érintését. A nyomtatási oldal megkarcolódása vagy szennyeződése rontja a nyomtatás minőségét.
- Az írásvetítő fóliákat csak közvetlenül a lapadagolóba történő betöltésük előtt vegye ki csomagolásukból, különösen párás környezetben.

→ [Papírtárolási kapacitás](#)

→ [Nyomtatási terület](#)

## CF-102 írásvetítő fólia használata

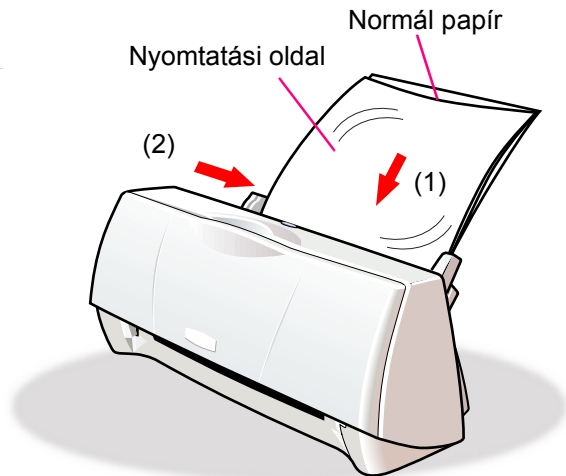

- 3** Töltse be az írásvetítő fóliákat.
- (1) A fóliákat nyomtatási oldalukkal felfelé tartva tegyen egy A4 vagy Levél méretű papírlapot a köteg aljára. Illessze a köteget a lapadagoló jobb oldalához, és helyezze be a köteget a lapadagolóba.
- (2) Csúsztassa a papírvezetőt a köteg bal széléhez, hogy szorosan illeszkedjen.

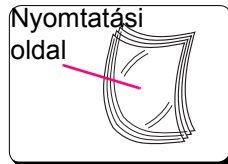

**Korlátozás** Egyszerre legfeljebb 20 db írásvetítő fólia tölthető be a lapadagolóba.

## CF-102 írásvetítő fólia használata

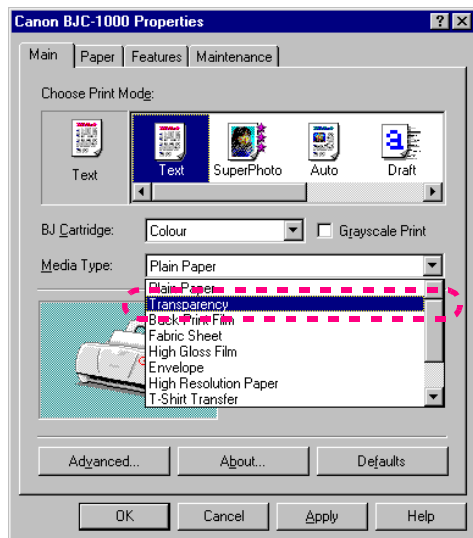

Main [Általános] lap

**4** Nyissa meg a Printer Properties [Nyomtató tulajdonságai] párbeszédpanelt, és a Main [Általános] lapon válassza ki a nyomtatási üzemmódot.

Kattintson a Media Type [Hordozótípus] legördülő lista mellett található lefelé mutató nyílra, és válassza ki a lista Transparency [Írásvetítő fólia] elemét.

- A Printer Properties [Nyomtató tulajdonságai] párbeszédpanel megnyitása
- Nyomtatási üzemmód kiválasztása a gyors beállításhoz

## CF-102 írásvetítő fólia használata

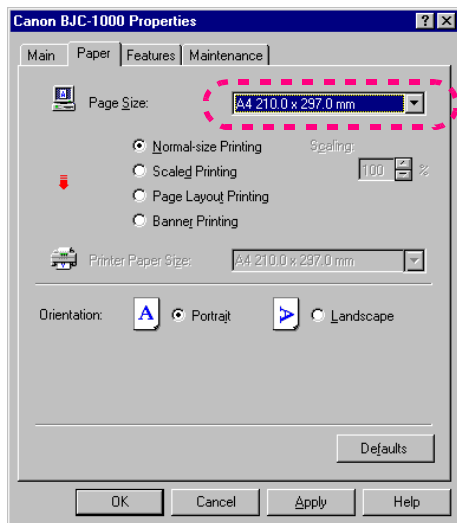

Paper [Papír] lap

- 5** Kattintson a Paper [Papír] fülre, és ellenőrizze, hogy a Page Size [Papírméret] legördülő lista A4 vagy Letter [Levél] eleme van-e kiválasztva.

A papírméret általában a szoftveralkalmazásban állítható be. Ha azonban a Paper [Papír] lapon látható beállítás nem egyezik a szoftveralkalmazásban megadott papírmérettel, itt módosítsa a beállítást.

## CF-102 írásvetítő fólia használata

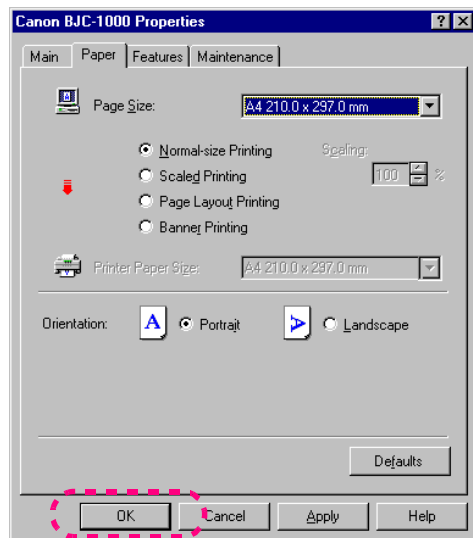

Paper [Papír] lap

- 6** Az OK gombra kattintva zárja be a Printer Properties [Nyomtató tulajdonságai] párbeszédpanelt, és indítsa el a nyomtatási munkát.

## CF-102 írásvetítő fólia használata

- 7** Távolítsa el minden egyes elkészült írásvetítő fóliát, amint azt a nyomtató kiadta.

Ne érintse meg a nyomtatott oldalt, amíg a tinta teljesen meg nem szárad. A száradáshoz kb. 15 perc szükséges.

Megjegyzés

Megszáradás után az összetapadás és a minta ledörzsölődésének megelőzése érdekében minden egyes írásvetítő fóliát takarjon le egy normál (nem fényes) papírlappal. Akkor is takarjon le minden egyes írásvetítő fóliát, ha műanyag tasakban tárolja őket, nehogy az írásvetítő fólia hozzátapadjon a műanyaghoz.

A fel nem használt írásvetítő fóliákat eredeti csomagolásukban, fektetve tárolja, száraz, hűvös, közvetlen napsugárzástól, magas hőmérséklettől és nagy páratartalomtól védett helyen.

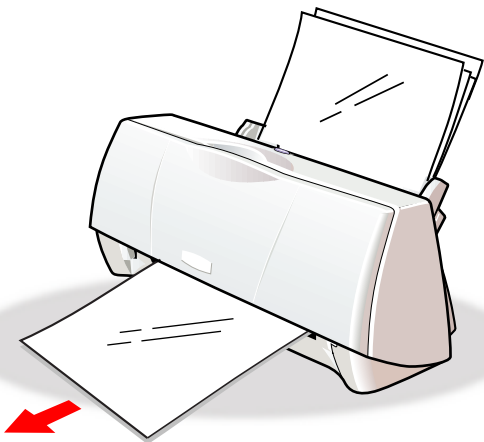

## BF-102 hátoldalon nyomtatható fólia használata



- 1 Ellenőrizze, hogy a nyomtató be van-e kapcsolva. Nyissa le a homloklapot, és állítsa a papírvastagság-beállító kart bal oldali helyzetbe .

→ A nyomtató bekapcsolása

## BF-102 hátoldalon nyomtatható fólia használata

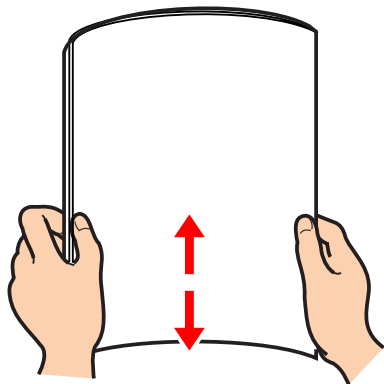

Canon BF-102 hátoldalon nyomtatható fólia használata javasolt.

**2** Az elektrosztatikus tapadás megszüntetése érdekében pörgesse át a hátoldalon nyomtatható fóliák kötegét, és sima felülethez ütögetve illessze egy síkba a köteg lapjainak szélét.

Ha a fólia hullámos vagy pöndörödik, kisimításához gyengéden hajlítsa meg a pöndörődéssel ellentétes irányban. Ha átörgetés és a szélek illesztése nélkül tölti be a fóliát, az elakadhat a nyomtatóban.

Korlátozás

A fólia matt oldala a nyomtatási oldal, amelynek betöltéskor felfelé kell néznie. Mindig élüknél fogva tartsa a lapokat, és kerülje a nyomtatási felület érintését. A nyomtatási oldal megkarcolódása vagy szennyeződése rontja a nyomtatás minőségét.

→ [Papírtárolási kapacitás](#)

→ [Nyomtatási terület](#)



## BF-102 hátoldalon nyomtatható fólia használata

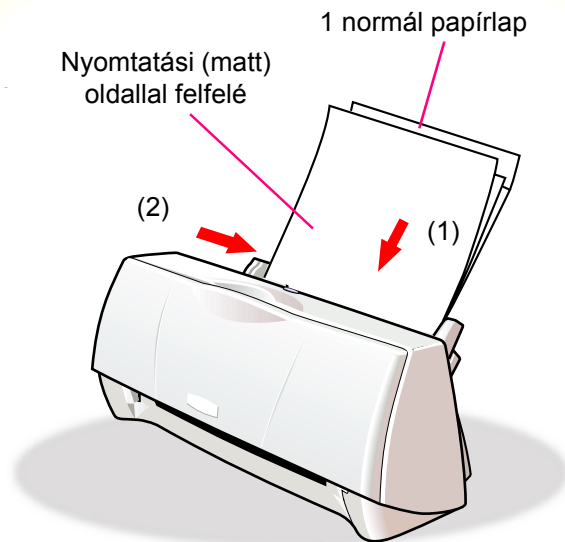

- 3** Töltse be a hátoldalon nyomtatható fóliát.
- (1) A fóliákat nyomtatási (matt) oldalukkal felfelé tartva tegyen egy A4 vagy Letter [Levél] méretű papírlapot a köteg aljára. Illessze a köteget a lapadagoló jobb oldalához, és helyezze be a köteget a lapadagolóba.
  - (2) Csúsztassa a papírvezetőt a köteg bal széléhez, hogy szorosan illeszkedjen.



Egyszerre legfeljebb 10 db hátoldalon nyomtatható fóliát tölthet be a lapadagolóba.

## BF-102 hátoldalon nyomtatható fólia használata

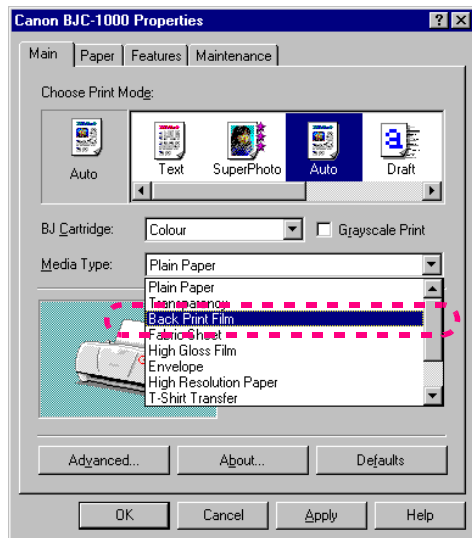

Main [Általános] lap

**4** Nyissa meg a Printer Properties [Nyomtató tulajdonságai] párbeszédpanelt, és a Main [Általános] lapon válassza ki a nyomtatási üzemmódot.

Kattintson a Media Type [Hordozótípus] legördülő lista mellett található lefelé mutató nyílra, és válassza a lista Back Print Film [Hátoldalon nyomtatható fólia] elemét.

- A Printer Properties [Nyomtató tulajdonságai] párbeszédpanel megnyitása
- Nyomtatási üzemmód kiválasztása a gyors beállításhoz

## BF-102 hátoldalon nyomtatható fólia használata

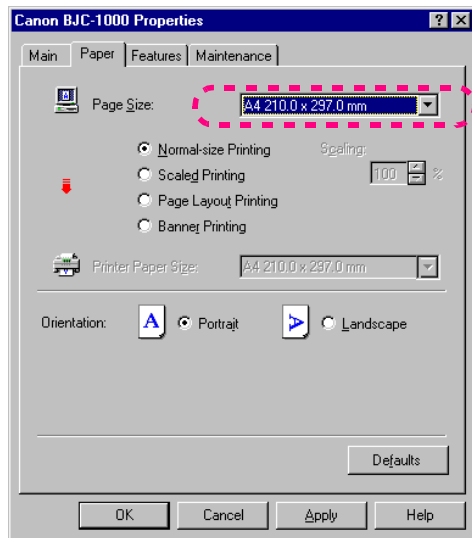

Paper [Papír] lap

- 5 Kattintson a Paper [Papír] fülre, és ellenőrizze, hogy a Page Size [Papírméret] legördülő lista A4 vagy Letter [Levél] eleme van-e kiválasztva.

A papírméret általában a szoftveralkalmazásban állítható be. Ha azonban a Paper [Papír] lapon látható beállítás nem egyezik a szoftveralkalmazásban megadott papírmérettel, itt módosítsa a beállítást.

## BF-102 hátoldalon nyomtatható fólia használata

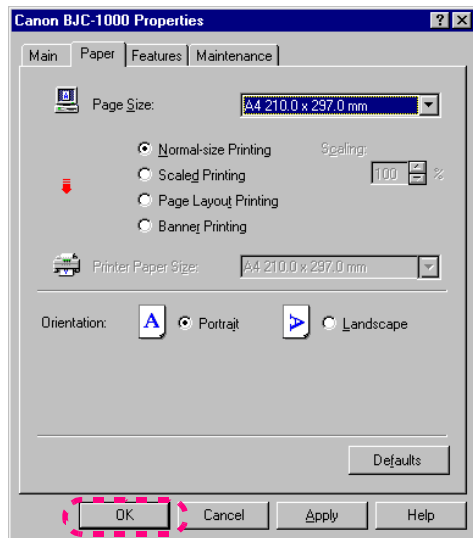

Paper [Papír] lap

- 6** Az OK gombra kattintva zárja be a Printer Properties [Nyomtató tulajdonságai] párbeszédpanelt, és indítsa el a nyomtatási munkát.

## BF-102 hátoldalon nyomtatható fólia használata

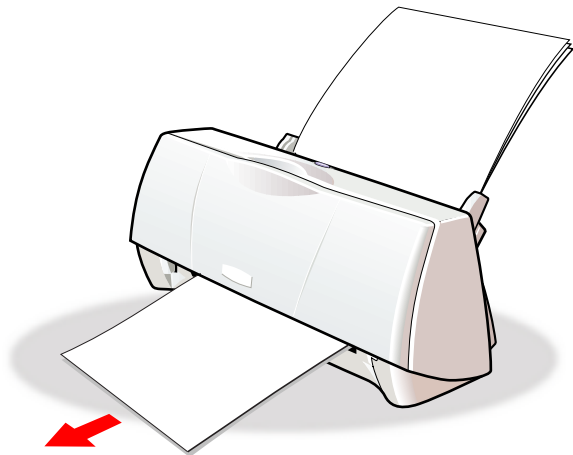

### 7 Távolítson el minden egyes elkészült fóliát, amint azt a nyomtató kiadta.

Ne érintse meg a nyomtatott oldalt, amíg a tinta teljesen meg nem szárad. A száradáshoz kb. 15 perc szükséges.

Megjegyzés

- Hátoldalon nyomtatható fóliára történő nyomtatáskor a nyomtató tükrözi a képet, így az helyesen jelenik meg, amikor hátulról kapja a megvilágítást.
- Megszáradás után az összetapadás és a minta ledörzsölődésének megelőzése érdekében minden egyes fóliát takarjon le egy normál (nem fényes) papírlappal. Akkor is takarja le a fóliákat, ha műanyag tasakban tárolja őket, nehogy a fólia hozzátapadjon a műanyaghoz.
- A fel nem használt fóliákat eredeti csomagolásukban, fektetve tárolja, száraz, hűvös, közvetlen napsugárzástól, magas hőmérséklettől és magas páratartalomtól védett helyen.

## GP-301 fényes fotópapír használata

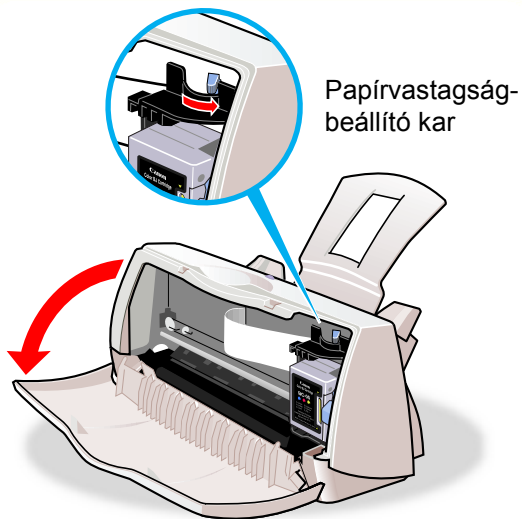

- 1 Ellenőrizze, hogy a nyomtató be van-e kapcsolva. Nyissa le a homloklapot, és állítsa a papírvastagság-beállító kart jobb oldali helyzetbe .

→ A nyomtató bekapcsolása

## GP-301 fényes fotópapír használata

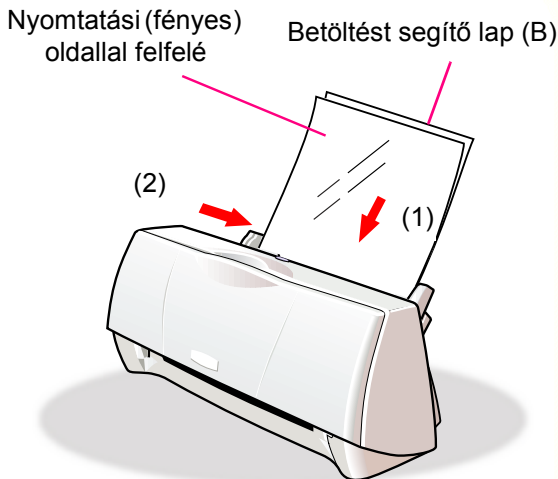

Canon GP-301 fényes fotópapír használata javasolt. További információt a csomagolásban található útmutatóban talál.

### 2 Töltse be a fényes fotópapírt.

- (1) Vegyen ki egy fényes fotópapírlapot a csomagból. Nyomatási (fényes) oldalával felfelé tartva tegye a (csomagban található) betöltést segítő B jelű lapot a lap alá. Illessze a két lapot a lapadagoló jobb oldalához, és helyezze be őket a lapadagolóba. További információt a csomagolásban található útmutatóban talál.
- (2) Csúsztassa a papírvezetőt a köteg bal széléhez, hogy szorosan illeszkedjen.

#### Korlátozás

A papír fényes oldala a nyomtatási oldal, amelynek betöltéskor felfelé kell néznie.

Mindig élüknél fogva tartsa a lapokat, és kerülje a nyomtatási felület érintését. A nyomtatási oldal megkarcolódása vagy szennyeződése rontja a nyomtatás minőségét.

→ [Papírtárolási kapacitás](#)

→ [Nyomatási terület](#)



## GP-301 fényes fotópapír használata

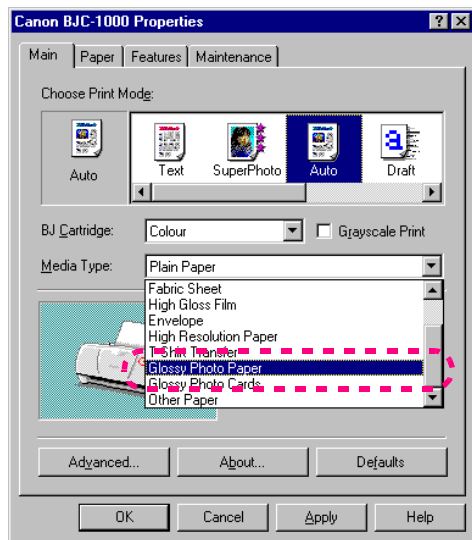

Main [Általános] lap

**3** Nyissa meg a Printer Properties [Nyomtató tulajdonságai] párbeszédpanelét, és a Main [Általános] lapon válassza ki a nyomtatási üzemmódot.

Kattintson a Media Type [Hordozótípus] legördülő lista mellett található lefelé mutató nyílra, és válassza a lista Glossy Photo Paper [Fényes fotópapír] elemét.

→ A Printer Properties [Nyomtató tulajdonságai] párbeszédpanel megnyitása

→ Nyomtatási üzemmód kiválasztása a gyors beállításhoz



## GP-301 fényes fotópapír használata

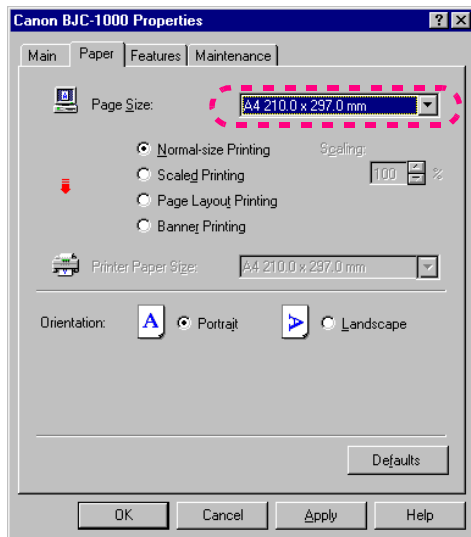

Paper [Papír] lap

- 4** Kattintson a Paper [Papír] fülre, és ellenőrizze, hogy a Page Size [Papírméret] legördülő lista A4 vagy Letter [Levél] eleme van-e kiválasztva.

A papírméret általában a szoftveralkalmazásban állítható be. Ha azonban a Paper [Papír] lapon látható beállítás nem egyezik a szoftveralkalmazásban megadott papírmérettel, itt módosítsa a beállítást.

## GP-301 fényes fotópapír használata

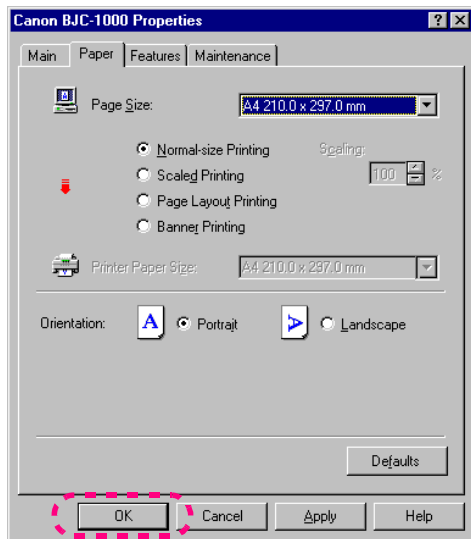

Paper [Papír] lap

- 5** Az OK gombra kattintva zárja be a Printer Properties [Nyomtató tulajdonságai] párbeszédpanelt, és indítsa el a nyomtatási munkát.

## GP-301 fényes fotópapír használata

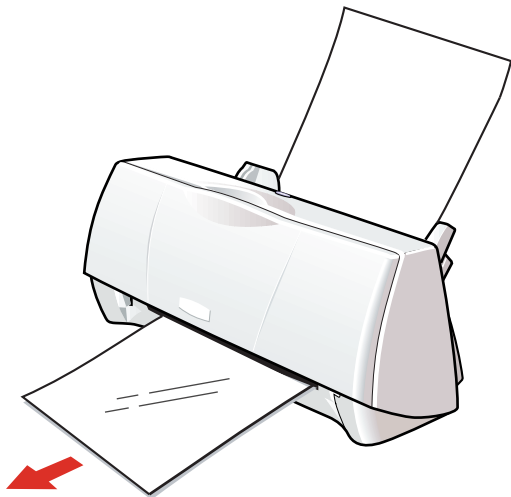

- 6** Távolítsa el minden egyes elkészült lapot, amint azt a nyomtató kiadta.

Ne érintse meg a nyomtatott oldalt, amíg a tinta teljesen meg nem szárad. A száradáshoz kb. 2 perc szükséges.

**Megjegyzés**

A fel nem használt lapokat eredeti csomagolásukban, fektetve tárolja, száraz, hűvös, közvetlen napsugárzástól, magas hőmérséklettől és nagy páratartalomtól védett helyen.

A csomagban található betöltést segítő B jelű lapot gondosan őrizze meg.

## HG-101 fényes fotófilm használata



- 1 Ellenőrizze, hogy a nyomtató be van-e kapcsolva. Nyissa le a homloklapot, és állítsa a papírvastagság-beállító kart bal oldali helyzetbe .

→ A nyomtató bekapcsolása

## HG-101 fényes fotófolia használata

Nyomtatási (fényes) oldallal felfelé

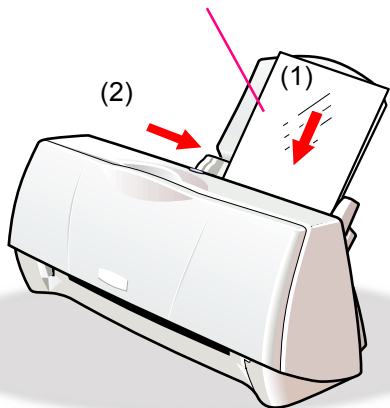

Canon HG-201 fényes fotófolia használata javasolt.

### 2 Töltsön be egy fólialapot.

- (1) Vegyen ki egy fóliát a csomagból, és tartsa fényes oldalával felfelé. Illessze a fólia jobb szélét a lapadagoló jobb oldalához, és helyezze be a fóliát a lapadagolóba.
- (2) Csúsztassa a papírvezetőt a fólia bal széléhez, hogy szorosan illeszkedjen. Ha a fólia hullámos vagy pöndörödik, kisimításához gyengéden hajlítsa meg a pöndörődéssel ellentétes irányban.

#### Korlátozás

Mindig élüknél fogva tartsa a lapokat. A nyomtatási oldal megkarcolódása vagy szennyeződése rontja a nyomtatás minőségét.

- [Papírtárolási kapacitás](#)
- [Nyomtatási terület](#)



## HG-101 fényes fotófólia használata

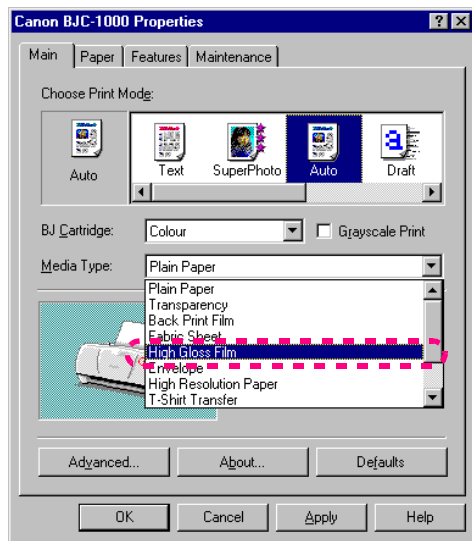

Main [Általános] lap

**3** Nyissa meg a Printer Properties [Nyomtató tulajdonságai] párbeszédpanelt, és a Main [Általános] lapon válassza ki a nyomtatási üzemmódot.

Kattintson a Media Type [Hordozótípus] legördülő lista mellett található lefelé mutató nyílra, és válassza a lista Glossy Photo Film [Fényes fotófólia] elemét.

→ A Printer Properties [Nyomtató tulajdonságai] párbeszédpanel megnyitása

→ Nyomtatási üzemmód kiválasztása a gyors beállításhoz

## HG-101 fényes fotófólia használata

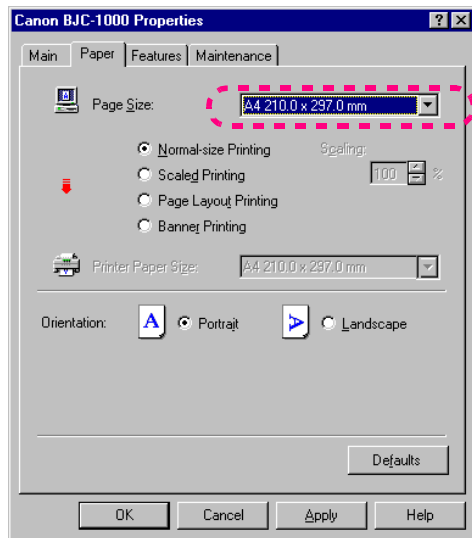

Paper [Papír] lap

- 4** Kattintson a Paper [Papír] fülre, és ellenőrizze, hogy a Page Size [Papírméret] legördülő lista A4 vagy Letter [Levél] eleme van-e kiválasztva.

A papírméret általában a szoftveralkalmazásban állítható be. Ha azonban a Paper [Papír] lapon látható beállítás nem egyezik a szoftveralkalmazásban megadott papírmérettel, itt módosítsa a beállítást.

## HG-101 fényes fotófólia használata

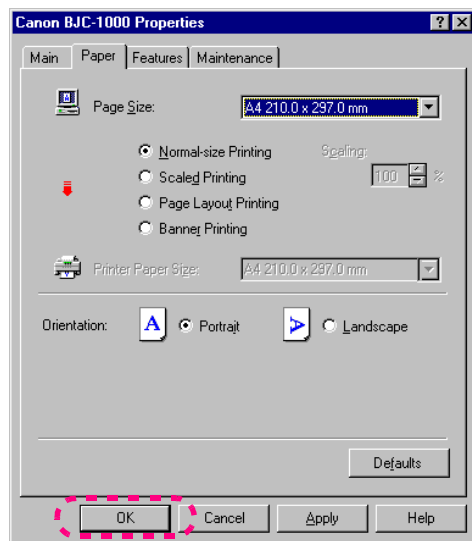

Paper [Papír] lap

- 5** Az OK gombra kattintva zárja be a Printer Properties [Nyomtató tulajdonságai] párbeszédpanelt, és indítsa el a nyomtatási munkát.



## HG-101 fényes fotófolia használata

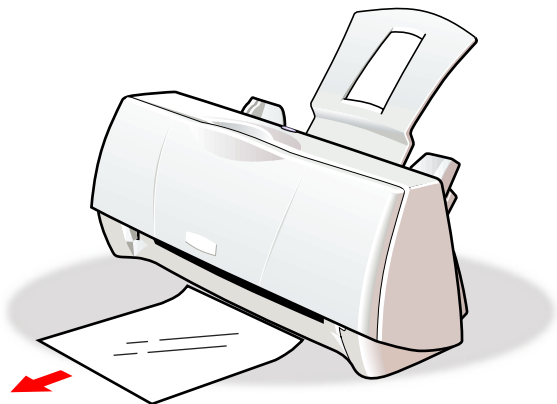

- 6** Távolítsa el minden egyes elkészült lapot, amint azt a nyomtató kiadta.

Ne érintse meg a nyomtatott oldalt, amíg a tinta teljesen meg nem szárad. A száradáshoz kb. 15 perc szükséges.

**Megjegyzés**

A fel nem használt fóliákat eredeti csomagolásukban, fektetve tárolja, száraz, hűvös, közvetlen napsugárzástól, magas hőmérséklettől és nagy páratartalomtól védett helyen.

## FM-101 fényes fotókártya használata



- 1 Ellenőrizze, hogy a nyomtató be van-e kapcsolva. Nyissa le a homloklapot, és állítsa a papírvastagság-beállító kart jobb oldali helyzetbe .

→ A nyomtató bekapcsolása

## FM-101 fényes fotókártya használata

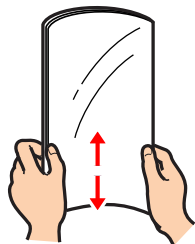

Canon FM-101 fényes fotókártya használata javasolt.

- 2** Az elektrosztatikus tapadás megszüntetése érdekében pörgesse át a hátoldalon nyomtatható fóliák kötegét, és egy sima felülethez ütögetve illesse egy síkba a köteg lapjainak szélét. Ha a fotókártyák hullámosak vagy pöndörödnek, kisimításukhoz gyengéden hajlítsa meg őket a pöndörődéssel ellentétes irányban. Ha a szélek illesztése nélkül tölti be a kártyákat, elakadhatnak a nyomtatóban.

**Korlátozás**

- Nyomtatás előtt ne távolítsa el a fotókártyák szegélyét.
- Mindig élüknél fogva tartsa a lapokat, és kerülje a nyomtatási (fényes) felület érintését. A nyomtatási oldal megkarcolódása vagy szennyeződése rontja a nyomtatás minőségét.

→ [Papírtárolási kapacitás](#)

→ [Nyomtatási terület](#)

## FM-101 fényes fotókártya használata

Fehéresebb, fényes oldalával felfelé

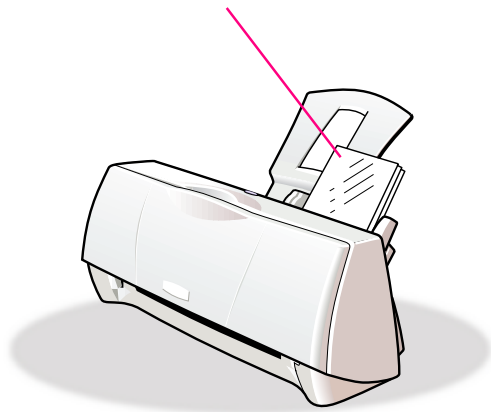

- 3** Töltse be a kártyákat a lapadagolóba fehéresebb, fényes oldalukkal felfelé.

A kártyák lapadagolóba történő behelyezéséről a fényes fotókártyák csomagolásában található útmutatóban olvashat további tudnivalókat.

## FM-101 fényes fotókártya használata

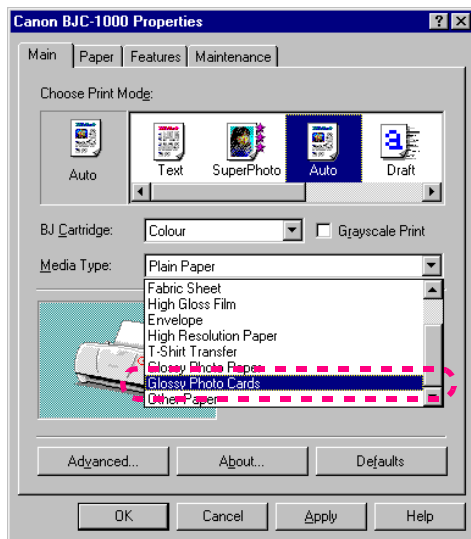

Main [Általános] lap

**4** Nyissa meg a Printer Properties [Nyomtató tulajdonságai] párbeszédpanelt, és a Main [Általános] lapon válassza ki a nyomtatási üzemmódot.

Kattintson a Media Type [Hordozótípus] legördülő lista mellett található lefelé mutató nyílra, és válassza a lista Glossy Photo Cards [Fényes fotókártya] elemét.

- A Printer Properties [Nyomtató tulajdonságai] párbeszédpanel megnyitása
- Nyomtatási üzemmód kiválasztása a gyors beállításhoz

## FM-101 fényes fotókártya használata

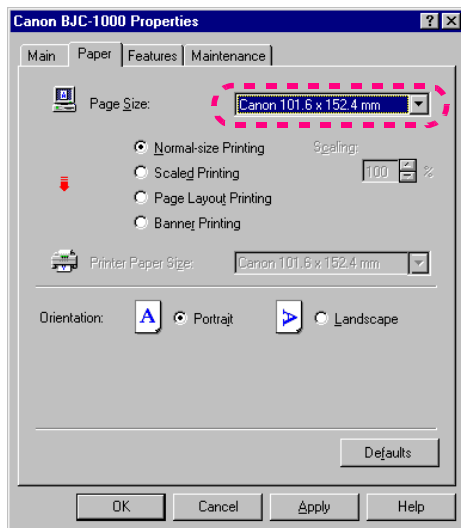

Paper [Papír] lap

- 5** Kattintson a Paper [Papír] fülre, és ellenőrizze, hogy a Page Size [Papírméret] legördülő lista [Canon 101,6 x152,4 mm] eleme van-e kiválasztva.

A papírméret általában a szoftveralkalmazásban állítható be. Ha azonban a Paper [Papír] lapon látható beállítás nem egyezik a szoftveralkalmazásban megadott papírmérettel, vagy a szoftveralkalmazás nem teszi lehetővé a fényes fotókártyának megfelelő méret kiválasztását, itt módosítsa a beállítást.

## FM-101 fényes fotókártya használata

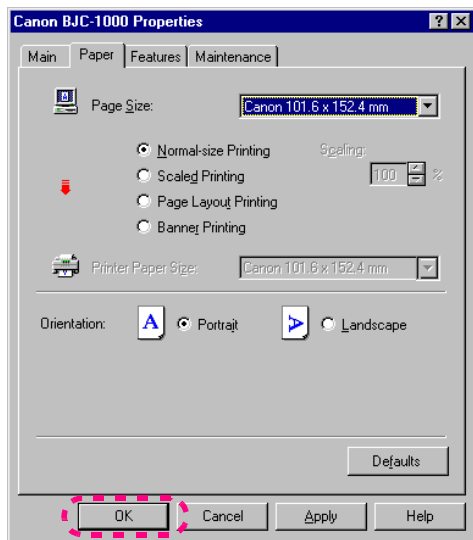

Paper [Papír] lap

- 6** Az OK gombra kattintva zárja be a Printer Properties [Nyomtató tulajdonságai] párbeszédpanelt, és indítsa el a nyomtatási munkát.

## FM-101 fényes fotókártya használata

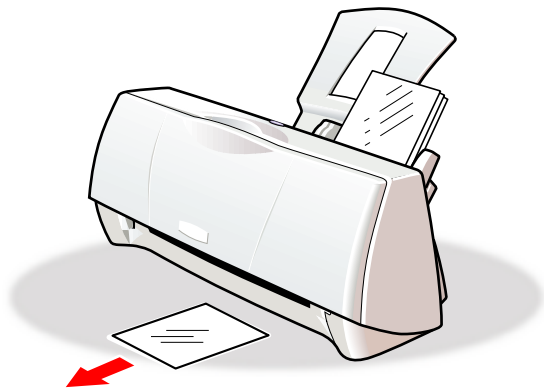

**7** Távolítsa el minden egyes elkészült kártyát, amint azt a nyomtató kiadta.

Ne érintse meg a nyomtatott oldalt, amíg a tinta teljesen meg nem szárad. A száradáshoz kb. 2 perc szükséges.

Megjegyzés

A fel nem használt fényes fotókártyákat eredeti csomagolásukban, fektetve tárolja, száraz, hűvös, közvetlen napsugárzástól, magas hőmérséklettől és nagy páratartalomtól védett helyen.



## FM-101 fényes fotókártya használata

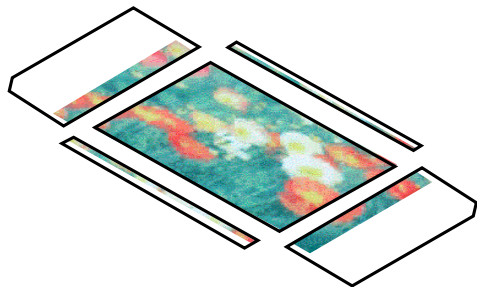

- 8 Távolítsa el a fényes fotókártyák külső szegélyét. Az eltávolítás műveletének ismertetését a fényes fotókártyákhoz mellékelt dokumentációban találja.

## Transzparens papír használata



- 1 Ellenőrizze, hogy a nyomtató be van-e kapcsolva. Nyissa le a homloklapot, és állítsa a papírvastagság-beállító kart jobb oldali helyzetbe .

→ A nyomtató bekapcsolása

**Megjegyzés**

Transzparensok nyomtatásához igen sok tintára van szükség. Ha a BJ nyomtatókazettában nincs elegendő tinta, a nyomtatás megkezdése előtt helyezzen be új BJ nyomtatókazettát.

## Transzparens papír használata

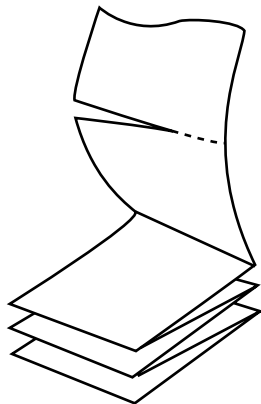

Canon transzparens papír használata javasolt.

**2** Legfeljebb hat lap hosszúságban nyomtathat. Amikor letépi a lapokat, ügyeljen arra, hogy egy lappal többet tépjen le, mint amennyire nyomtatni kíván.



Ha maximális hosszúságú (hat lapos) transzparens szeretne nyomtatni, és a hatodik lap végén nem marad legalább 40 mm hely, hét lap hosszú részt tépjen le, egy lappal többet, mint amennyi a nyomtatáshoz szükséges.

## Transzparens papír használata

Nyomtatási oldallal felfelé

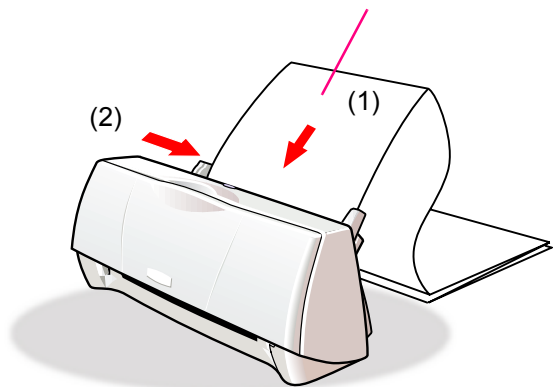

### 3 Töltse be a transzparens papírt.

- (1) Úgy igazítsa el a papírlapokat, hogy az első két lap fejreállított V betűt formázzon, amelynek egyik szára a lapadagolóban végződik.

A transzparens papír összetétele megegyezik az LC-301 Bubble Jet papír összetételével, és bármelyik oldalára lehet nyomtatni.

- (2) Csúsztassa jobbra a papírvezetőt, hogy szorosan illeszkedjen a lap széléhez.

#### Megjegyzés

- Ha a transzparens papír betöltésekor az első két lap V betűt formál, fordítsa meg a transzparenst, és töltsse be újra a papírt.
- Gondosan hajtogassa össze az üres papírt a nyomtató mögött, ne engedje az asztal szélénél lelőgni.

## Transzparens papír használata

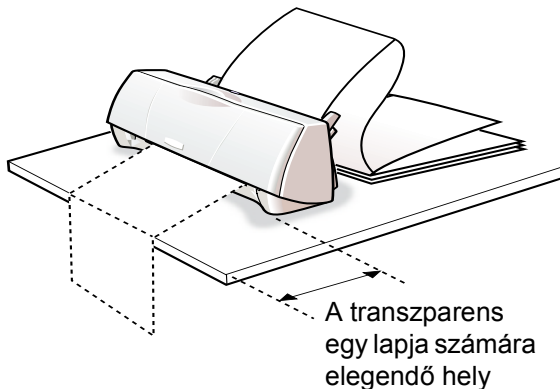

- 4** Gondoskodjon arról, hogy elég hely legyen a nyomtató előtt ahhoz, hogy a nyomtatóból kiadott egy-egy lap elférjen, majd az ábrán látható módon lelóghasson az asztal szélén.

A nagy fedettségű nyomtatott lapok megszáradásához több idő szükséges, ezért gondoskodjon róla, hogy a nedves tinta ne szennyezhesse be az asztalt vagy a padlót.

## Transzparens papír használata

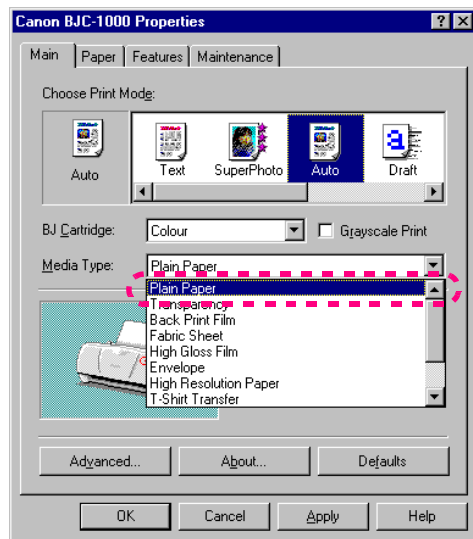

Main [Általános] lap

5 Nyissa meg a Printer Properties [Nyomtató tulajdonságai] párbeszédpanelt, és a Main [Általános] lapon válassza ki a nyomtatási üzemmódot.

Kattintson a Media Type [Hordozótípus] legördülő lista mellett található lefelé mutató nyílra, és válassza a lista Plain Paper [Normál papír] elemét.

- A Printer Properties [Nyomtató tulajdonságai] párbeszédpanel megnyitása
- Nyomtatási üzemmód kiválasztása a gyors beállításhoz

## Transzparens papír használata

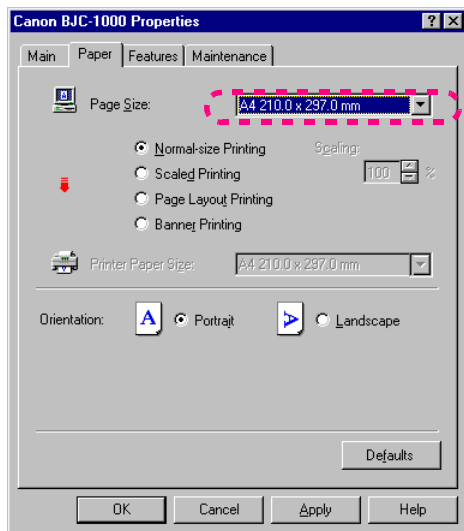

Paper [Papír] lap

- 6** Kattintson a Paper [Papír] fülre, és ellenőrizze, hogy a Page Size [Papírméret] beállítás megfelel-e a betöltött papír típusának (A4 vagy Letter [Levél]).

A papírméret általában a szoftveralkalmazásban állítható be. Ha azonban a Paper [Papír] lapon látható beállítás nem egyezik a szoftveralkalmazásban megadott papírmérettel, itt módosítsa a beállítást.

## Transzparens papír használata

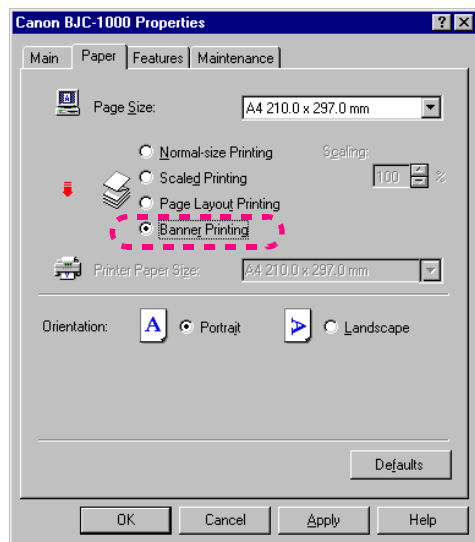

Paper [Papír] lap

- 7 A Paper [Papír] lapon kattintson a Banner Printing [Transzparens nyomtatás] választógombra.



## Transzparens papír használata

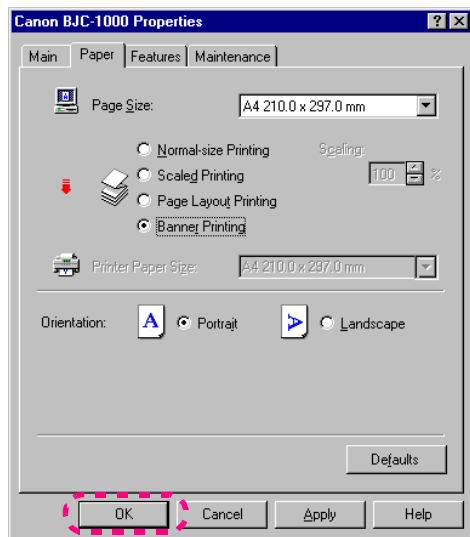

Paper [Papír] lap

- 8 A megjelenő üzenet további segítséget ajánl fel a transzparens papírra történő nyomtatáshoz. A Help [Súgó] gombra kattintva megnyithatja a Súgót, az OK gombra kattintva pedig bezárhatja az üzenetpanelt.

Az OK gombra kattintva zárja be a Printer Properties [Nyomtató tulajdonságai] párbeszédpanelt, és indítsa el a nyomtatási munkát.

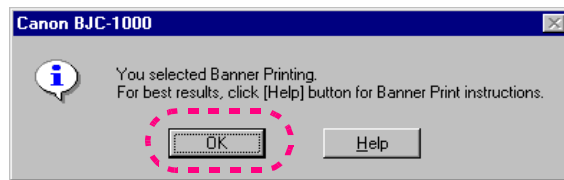

## FS-101 textillap használata

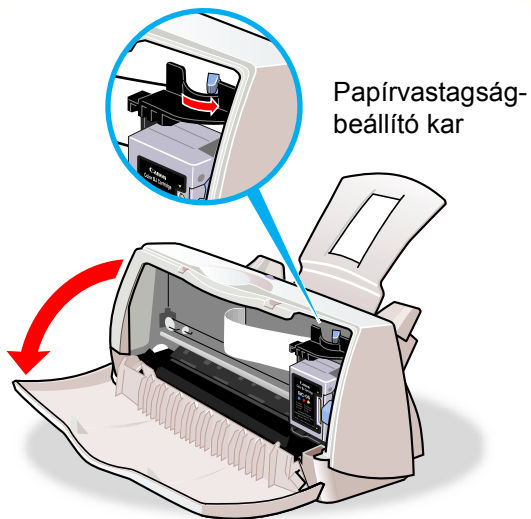

- 1 Ellenőrizze, hogy a nyomtató be van-e kapcsolva. Nyissa le a homloklapot, és állítsa a papírvastagság-beállító kart jobb oldali helyzetbe .

→ [A nyomtató bekapcsolása](#)

## FS-101 textillap használata

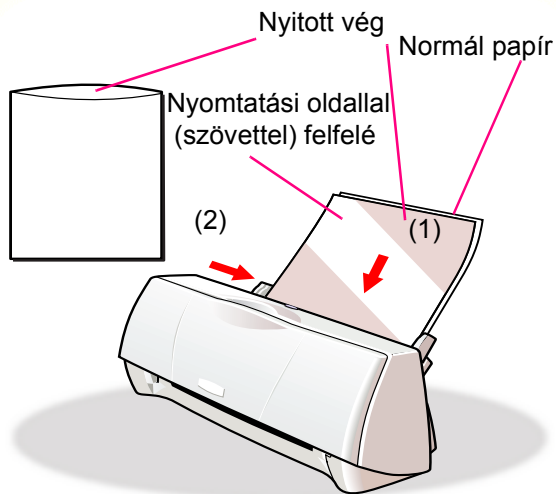

Canon FS-101 textillap használata javasolt

## 2 Töltse be a textillapot.

- (1) Vegyen ki egy lapot a csomagból, és tartsa szövetes (nyomtatási) oldalával felfelé, hogy a nyitott vége felfelé álljon. Illessze a lap jobb szélét a lapadagoló jobb oldalához, és helyezze be a lapot a lapadagolóba.
- (2) Csúsztassa a papírvezetőt jobbra, hogy szorosan illeszkedjen a lap bal széléhez.

### Megjegyzés

- Ne távolítsa el a hátsó fóliát a lapról, amíg a nyomtatás be nem fejeződik.
- Mindig élénél fogva tartsa a lapot. A nyomtatási felület megkarcolódása vagy szennyeződése rontja a nyomtatás minőségét.

→ [Papírtárolási kapacitás](#)

→ [Nyomtatási terület](#)

## FS-101 textillap használata

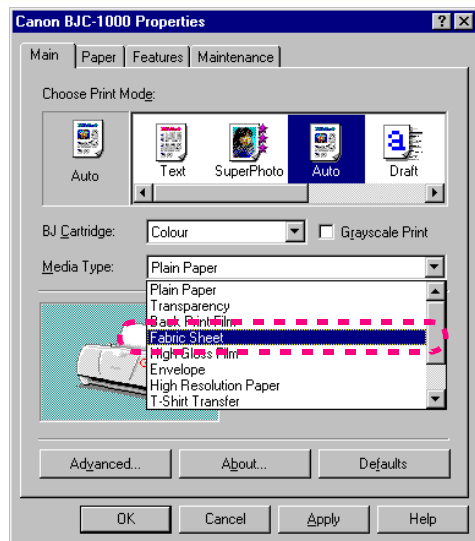

Main [Általános] lap

**3** Nyissa meg a Printer Properties [Nyomtató tulajdonságai] párbeszédpanelt, és a Main [Általános] lapon válassza ki a nyomtatási üzemmódot.

Kattintson a Media Type [Hordozótípus] legördülő lista mellett található lefelé mutató nyílra, és válassza a lista Fabric Sheet [Textillap] elemét.

- A Printer Properties [Nyomtató tulajdonságai] párbeszédpanel megnyitása
- Nyomtatási üzemmód kiválasztása a gyors beállításhoz

## FS-101 textillap használata

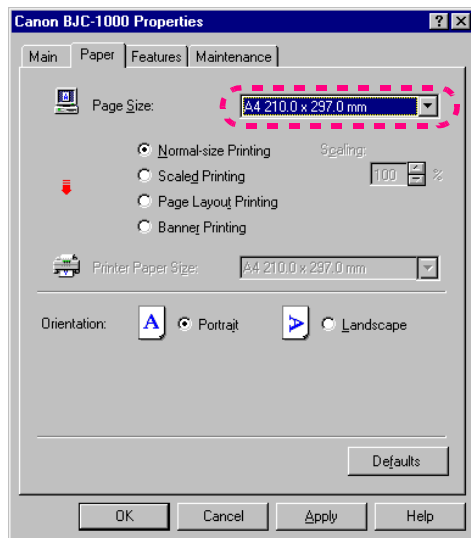

Paper [Papír] lap

- 4** Kattintson a Paper [Papír] fülre, és ellenőrizze, hogy a Page Size [Papírméret] legördülő lista A4 vagy Letter [Levél] eleme van-e kiválasztva.

A papírméret általában a szoftveralkalmazásban állítható be. Ha azonban a Paper [Papír] lapon látható beállítás nem egyezik a szoftveralkalmazásban megadott papírmérettel, itt módosítsa a beállítást.

## FS-101 textillap használata

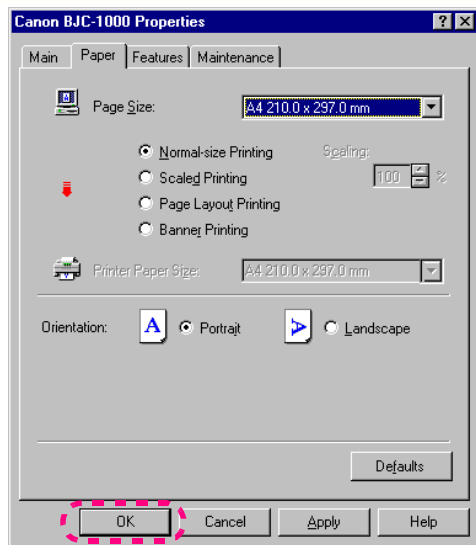

Paper [Papír] lap

- 5** Az OK gombra kattintva zárja be a Printer Properties [Nyomtató tulajdonságai] párbeszédpanelt, és indítsa el a nyomtatási munkát.

## FS-101 textillap használata

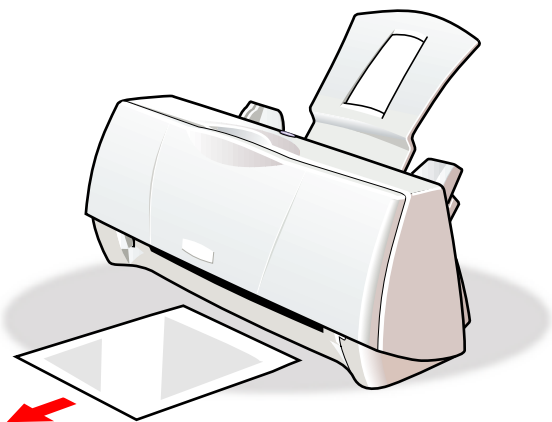

### 6 Távolítsa el a textillapot, amint azt a nyomtató kiadta.

Ne érintse meg a nyomtatott oldalt, amíg a tinta teljesen meg nem szárad. A száradáshoz kb. egy óra szükséges.

Miután a tinta teljesen megszáradt, a textillap további kezelésével kapcsolatban kövesse az FS-101 textillaphoz mellékelt útmutató BJC-4000 nyomtatóra vonatkozó részében található utasításokat.

## TR-201 pólósablon használata



- 1 Ellenőrizze, hogy a nyomtató be van-e kapcsolva. Nyissa le a homloklapot, és állítsa a papírvastagság-beállító kart bal oldali helyzetbe .

→ [A nyomtató bekapcsolása](#)



## TR-201 pólósablon használata

A zöld vonalak lefelé nézzenek

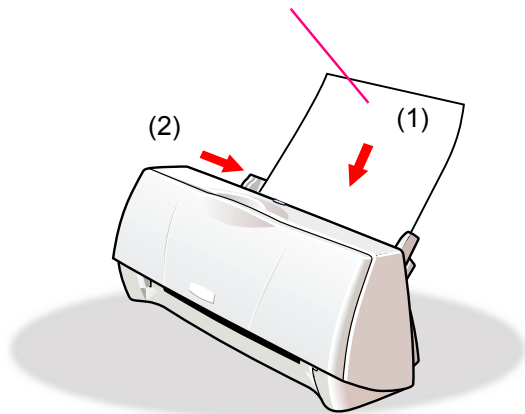

Canon TR-201 pólósablon használata javasolt.

### 2 Töltse be a pólósablont.

(1) Vegyen ki egy sablont a csomagból, és tartsa úgy, hogy a zöld vonalak lefelé, a nyomtatási oldal pedig felfelé nézzen. Illessze a sablon jobb szélét a lapadagoló jobb oldalához, és helyezze be a sablont a lapadagolóba.

(2) Csúsztassa a papírvezetőt jobbra, hogy szorosan illeszkedjen a lap bal széléhez.

Ha a lap hullámos vagy pöndörödik, kisimításához gyengéden hajlítsa meg a pöndörődéssel ellentétes irányban.

→ [Papírtárolási kapacitás](#)

→ [Nyomtatási terület](#)

## TR-201 pólósablon használata

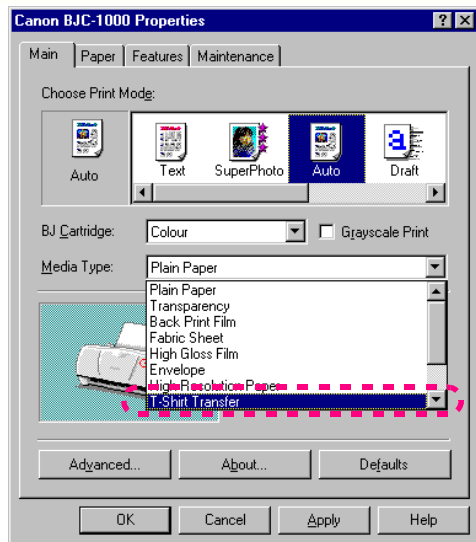

Main [Általános] lap

**3** Nyissa meg a Printer Properties [Nyomtató tulajdonságai] párbeszédpanelét, és a Main [Általános] lapon válassza ki a nyomtatási üzemmódot.

Kattintson a Media Type [Hordozótípus] legördülő lista mellett található lefelé mutató nyílra, és válassza a lista T-Shirt Transfer [Pólósablon] elemét.

- A Printer Properties [Nyomtató tulajdonságai] párbeszédpanel megnyitása
- Nyomtatási üzemmód kiválasztása a gyors beállításhoz

## TR-201 pólószablon használata

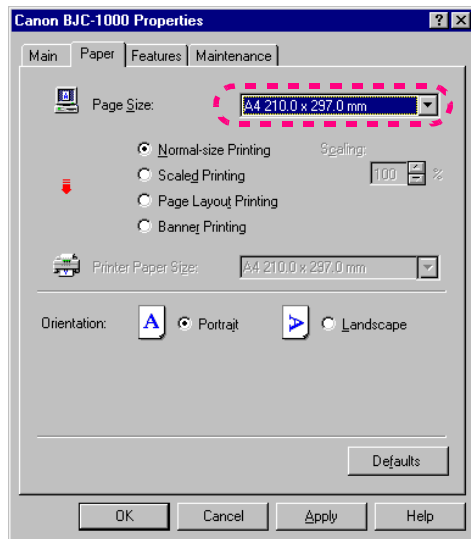

Paper [Papír] lap

- 4** Kattintson a Paper [Papír] fülre, és ellenőrizze, hogy a Page Size [Papírméret] beállítás megfelel-e a betöltött lap típusának (A4 vagy Letter [Levél]).

A papírméret általában a szoftveralkalmazásban állítható be. Ha azonban a Paper [Papír] lapon látható beállítás nem egyezik a szoftveralkalmazásban megadott papírmérettel, itt módosítsa a beállítást.

## TR-201 pólószablon használata

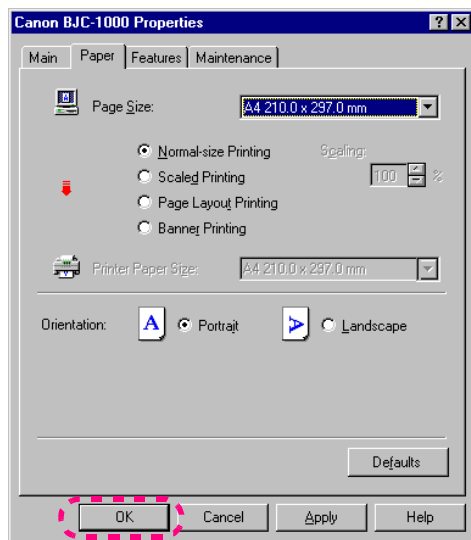

Paper [Papír] lap

- 5 Az OK gombra kattintva zárja be a Printer Properties [Nyomtató tulajdonságai] párbeszédpanelt, és indítsa el a nyomtatási munkát.

## TR-201 pólósablon használata

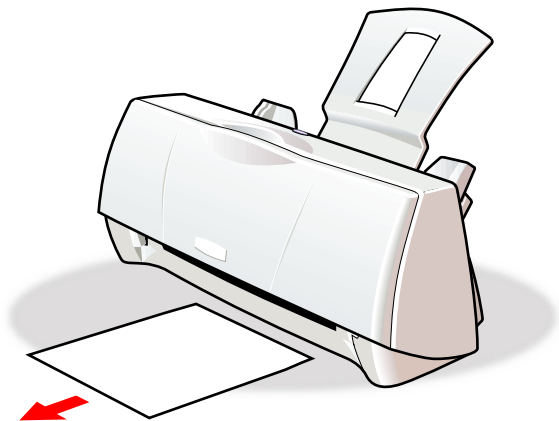

### 6 Távolítsa el a pólósablont, amint azt a nyomtató kiadta.

A nyomtatás befejezésekor azonnal kövesse a TR-201 pólósablon csomagjában található útmutató utasításait, amelyek alapján befejezheti a kép felvitelét a pólóra.

#### Megjegyzés

- A képet a nyomtató vízszintesen megfordítva (tükrözve) nyomtatja a sablonra, így a felvitel után a pólón az eredeti kép jelenik meg.
- A fel nem használt pólósablonokat eredeti csomagolásukban, fektetve tárolja, száraz, hűvös, közvetlen napsugárzástól, magas hőmérséklettől és nagy páratartalomtól védett helyen.

## BJ nyomtatókazetták

Canon

A nyomtatóban használható  
BJ nyomtatókazetták

BJ nyomtatókazetták kezelése

A használni kívánt BJ nyomtatókazetták  
beállítása

BJ nyomtatókazetták váltása

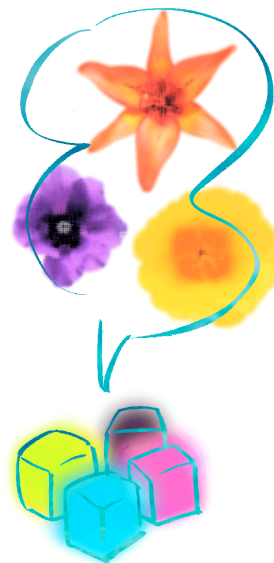

## A nyomtatóban használható BJ nyomtatókazetták

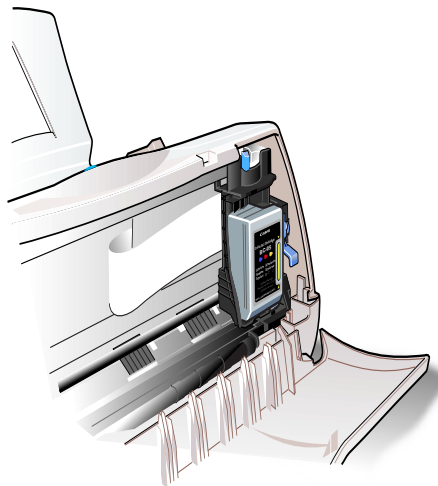

A nyomtatóban a következő BJ nyomtatókazetták használhatók. A BJ nyomtatókazettákat a nyomtatási munka természetének megfelelően kell változtatni.

- BC-02 BJ nyomtatókazetta  
Fekete-fehér dokumentumok nyomtatására használható. Jelen kézikönyvben erre a nyomtatókazettára fekete BJ nyomtatókazetta néven hivatkozunk.
- BC-05 színes BJ nyomtatókazetta  
Színes dokumentumok és grafikák nyomtatására használható.
- BC-06 Photo BJ nyomtatókazetta  
Fényképek és egyéb, nem grafika jellegű képek nyomtatására használható. Jelen kézikönyvben erre a nyomtatókazettára fotó BJ nyomtatókazetta néven hivatkozunk.
- BC-09F Fluorescent BJ nyomtatókazetta  
Mókás, fluoreszkáló színekben pompázó képek nyomtatására használható.

BJ nyomtatókazetták vásárlásakor gondosan ellenőrizze a nyomtatókazetták típusjelzését. Ha nem megfelelő BJ nyomtatókazettát telepít a nyomtatóba, a nyomtatás minősége elmaradhat elvárásaitól.

## BJ nyomtatókazetták kezelése

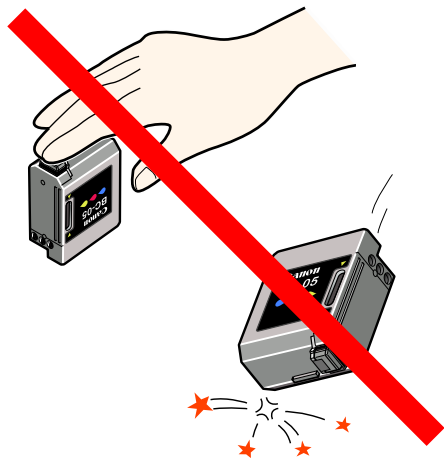

Nagy körültekintéssel kezelje a BJ nyomtatókazettákat!

### Vigyázat

A személyi sérülések és a nyomtatófejek megromlásának elkerülése érdekében soha ne érjen a BJ nyomtatókazetták nyomtatófejéhez. A nyomtatófej megérintése megromlíthatja a fejet, és lehetetlenné teheti a további nyomtatást.

Annak érdekében, hogy ruhája vagy a környező terület ne szennyeződjön be, és a tinta ne folyjon ki, ne ejtse le és ne rázza fel a BJ nyomtatókazettákat.



## BJ nyomtatókazetták kezelése

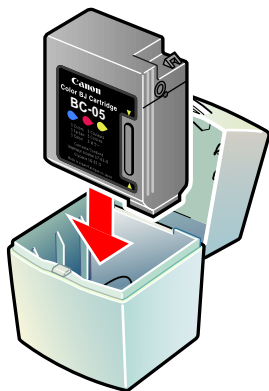

Tegye el a nem használt BJ nyomtatókazettákat  
A BJ nyomtatókazetta váltása után a nyomtatóból kivett nyomtatókazettát mindig tegye be az SB-05 BJ nyomtatókazetta-tárolóba. Ha a BJ nyomtatókazettákat használaton kívül nem a megfelelő módon a tárolóban tartja, a nyomtatófej kiszárad, és a BJ nyomtatókazetta használhatatlanná válik.

### Vigyázat

A BJ nyomtatókazettákat kisgyermekektől elzárva tartsa. Ha a gyermek véletlenül lenyeli a tintát vagy a tinta a szemébe kerül, azonnal forduljon orvoshoz.

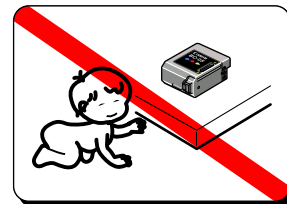

## A használni kívánt BJ nyomtatókazetták beállítása

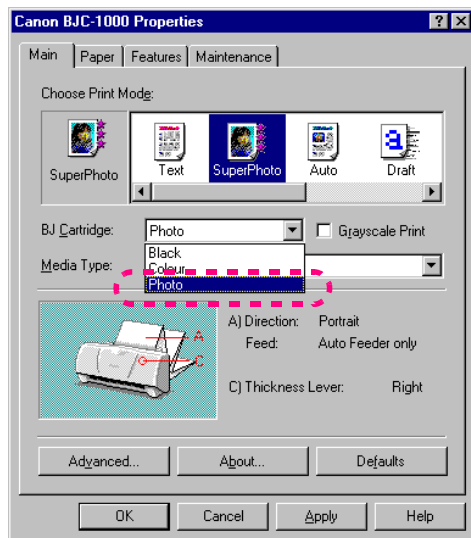

### A BJ nyomtatókazetták beállítása

A nyomtatási munka elkezdése előtt nyissa meg a Printer Properties [Nyomtató tulajdonságai] párbeszédpanelét, és adja meg, melyik BJ nyomtatókazettát kívánja használni.  
Lépések

- (1) Nyissa meg a Printer Properties [Nyomtató tulajdonságai] párbeszédpanelét.
- (2) A BJ Cartridge [BJ nyomtatókazetta] legördülő listáról válassza ki a telepített BJ nyomtatókazetta típusát.  
Black [Fekete] - - Fekete BJ nyomtatókazetta  
Colour [Színes] - Színes BJ nyomtatókazetta vagy Fluoreszkáló színű BJ nyomtatókazetta  
Photo [Fotó] - - - Fotó BJ nyomtatókazetta

→ [A Printer Properties \[Nyomtató tulajdonságai\] párbeszédpanel megnyitása](#)



Bár a színes és a fotó BJ nyomtatókazetta is használható fekete-fehér nyomtatásra, javasoljuk, hogy ilyen célra a fekete BJ nyomtatókazettát használja, különösen nagy mennyiségű fekete-fehér nyomtatás esetén. A fekete BJ nyomtatókazetta megadásához válassza a Black [fekete] elemet a listáról.



## A használni kívánt BJ nyomtatókazetták beállítása

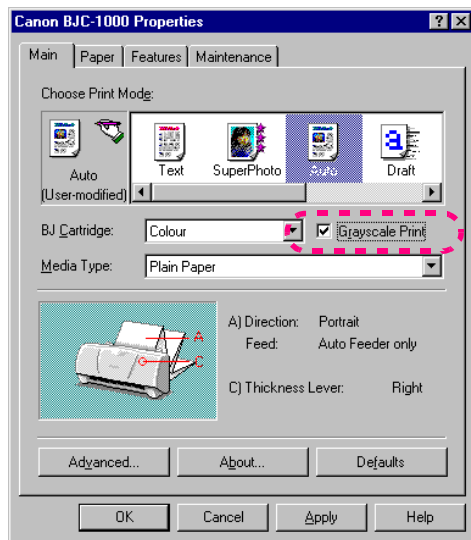

### Szürkeárnyaltos nyomtatás

Amennyiben a színes vagy fotó BJ nyomtatókazetták használata közben egy színes dokumentumot szürkeárnyaltosan akar kinyomtatni, kattintson a Main [Általános] lapon található Grayscale Print [Szürkeárnyaltos nyomtatás] jelölőnégyzetre.

### Lépések

- (1) Nyissa meg a Printer Properties [Nyomtató tulajdonságai] párbeszédpanelt.
- (2) Jelölje be a Grayscale Print [Szürkeárnyaltos nyomtatás] jelölőnégyzetet. Ha ez a jelölőnégyzet be van jelölve, minden fájl fekete-fehérben kerül kinyomtatásra.

→ A Printer Properties [Nyomtató tulajdonságai] párbeszédpanel megnyitása

## BJ nyomtatókazetták váltása

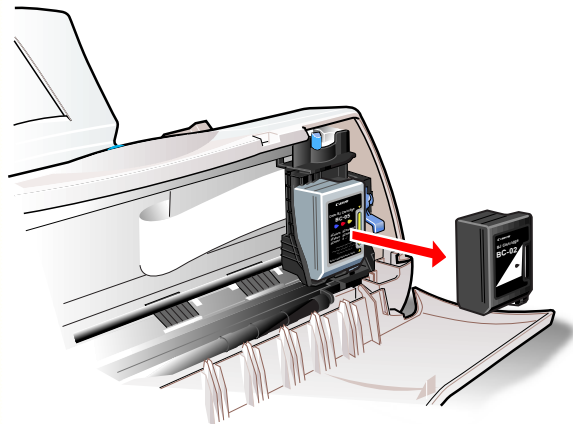

### Váltás másik BJ nyomtatókazettára

Átválthat a fekete, a színes, a fotó vagy a fluoreszkáló színű BJ nyomtatókazettára, az aktuális nyomtatási munka igényeinek megfelelően.

A nyomtatóból kivett BJ nyomtatókazettát mindig az SB-05 BJ nyomtatókazetta-tárolóban tartsa. A tároló kimondottan az ehhez a nyomtatóhoz használható BJ nyomtatókazetták tárolására készült.

#### Megjegyzés

- A nyomtatófej kiszáradásának elkerülése érdekében a használaton kívüli BJ nyomtatókazettákat mindig tartsa az SB-05 BJ nyomtatókazetta-tárolóban. Ha a nyomtatófej kiszárad, a BJ nyomtatókazetta többé nem használható.
- Soha ne próbálja visszahelyezni egy BJ nyomtatókazetta védősapkáját és védőszalagját. Egy BJ nyomtatókazettának a nyomtatóban telepítve, vagy a BJ nyomtatókazetta-tárolóban kell lennie.

→ [A BJ nyomtatókazetta cseréje](#)

## BJ nyomtatókazetták váltása

BC-02  
BJ nyomtatókazetta



BC-05 Színes  
BJ nyomtatókazetta



BC-06 Photo  
BJ nyomtatókazetta



BC-09F Fluorescent  
BJ nyomtatókazetta

### BJ nyomtatókazetták cseréje

A BJ nyomtatókazetták fogyóeszközök. Ha a nyomtatókazettából kifogy a tinta, vagy a nyomtatófej elhasználódik, ki kell őket cserélni.



BJ nyomtatókazetták vásárlásakor mindig adja meg a termék pontos típusjelzését.

- Mikor kell kicserélni a BJ nyomtatókazettát
- A BJ nyomtatókazetta cseréje

## A nyomtatómeghajtó beállítása

Canon

A nyomtatómeghajtóval kapcsolatos  
alapismeretek  
Nyomtatási munka előkészítése és  
végrehajtása

A Printer Properties [Nyomtató tulajdonságai]  
párbeszédpanel megnyitása  
Nyomtatási üzemmód kiválasztása a gyors  
beállításhoz  
Nyomtatási munka törlése  
A Súgó használata



## A nyomtatómeghajtóval kapcsolatos alapismeretek

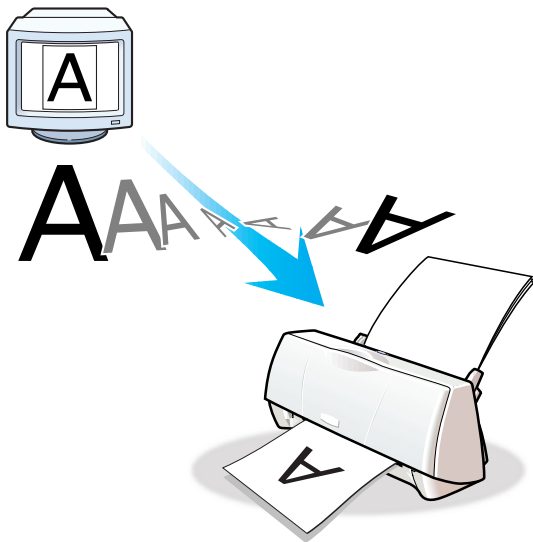

### ■ Mi a nyomtatómeghajtó?

A nyomtatómeghajtó olyan program, amely átalakítja a szoftveralkalmazással készített szöveg- és képfájlokat, majd az átalakított adatokat elküldi a nyomtatónak. A nyomtató csak akkor tudja használni ezeket az adatokat, ha a nyomtatómeghajtó feldolgozta őket.

Miután a nyomtatót csatlakoztatta számítógépéhez, telepítenie kell a nyomtatómeghajtót.

A nyomtatómeghajtót a vásárláskor a nyomtatóhoz tartozékként mellékelte Setup Software & Reference Guide [Telepítőprogram és Hivatkozási kézikönyv] CD-ROM tartalmazza.

A nyomtatómeghajtó Windows 98 vagy Windows 95 rendszer alatt történő telepítésére vonatkozó tudnivalókat Az *első lépések* című útmutató tartalmazza. Windows 3.1 használata esetén olvassa el „[A nyomtatómeghajtó telepítése](#)” című részt.

## Nyomtatási munka előkészítése és végrehajtása

### ■A nyomtató előkészítése

A nyomtató nyomtatási munkára történő előkészítése során az alábbi fontos feladatokat mindig el kell végeznie.

1. Kapcsolja be a nyomtatót.
2. Töltsön be papírt vagy más különleges hordozót, és állítsa be a papírvastagság-beállító kart. A különböző hordozókhoz különböző egyszerű előkészítési műveletek szükségesek.
3. Szükség esetén cserélje fel egymással a fekete és a fotó BJ nyomtatókazettákat.

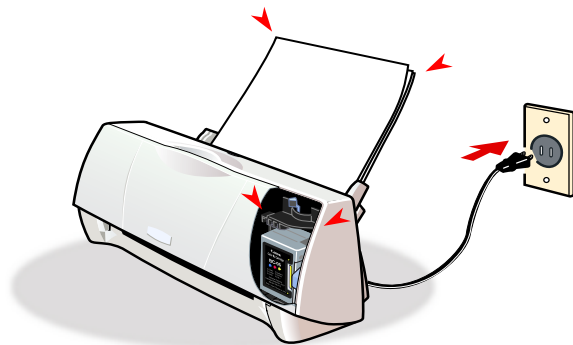

- A nyomtató bekapcsolása
- Papírtárolási kapacitás
- Nyomtatási beállítások papírhoz és más hordozókhoz
- BJ nyomtatókazetták váltása



## Nyomatási munka előkészítése és végrehajtása

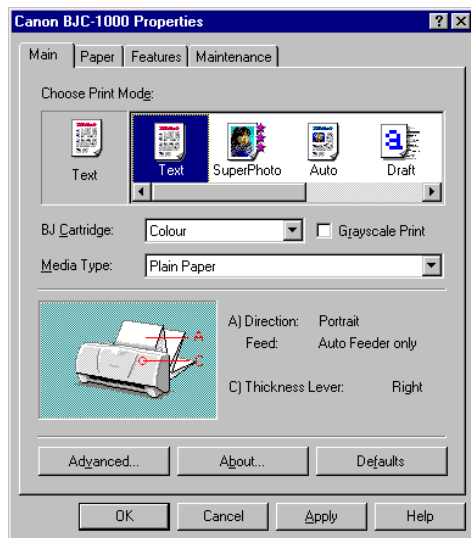

### ■ A nyomtatási munka beállítása

A nyomtatási munka végrehajtása előtt meg kell nyitnia a nyomtatómeghajtót, és el kell végeznie két egyszerű beállítást.

1. A Main [Általános] lapon válasszon ki egy nyomtatási üzemmódot a Choose Print Mode [Nyomatási üzemmód kiválasztása] feliratú részben. Minden nyomtatási üzemmód egy bizonyos típusú nyomtatási munkához tartozó beállítások készletét tárolja.
2. A nyomtatási üzemmód kiválasztása után automatikusan megtörténik a BJ Cartridge [BJ nyomtatókazetta] és a Media Type [Hordozótípus] beállítások kiválasztása. Ellenőrizze, hogy a nyomtatóban lévő BJ nyomtatókazetta és hordozó megfelel-e ezeknek a beállításoknak.

→ [A Printer Properties \[Nyomtató tulajdonságai\] párbeszédpanel megnyitása](#)

→ [Nyomatási üzemmód kiválasztása a gyors beállításához](#)

## Nyomtatási munka előkészítése és végrehajtása

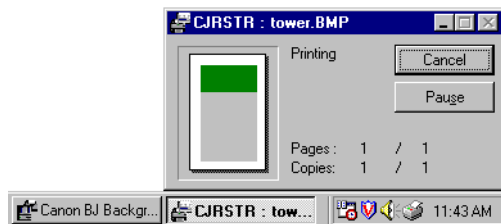

### ■ Mi történik nyomtatás közben

Miután elindítja a nyomtatási munkát, az alábbi három szolgáltatás indul el egymás után a megadott sorrendben.

#### ■ BJ Background Monitor [BJ Háttérfigyelő]

Megjeleníti a háttérben folyó nyomtatási munkák állapotát. A Háttérfigyelő segítségével megváltoztathatja a nyomtatási munkák sorrendjét, és nyomtatási munkát törölhet.

#### ■ BJ Backgrounder [BJ Háttérprogram]

Megjeleníti az aktuális nyomtatási munka átviteli állapotát. A Háttérprogram segítségével szüneteltetheti és törölheti a nyomtatási munkát.

#### ■ BJ Status Monitor [BJ Állapotfigyelő]

Megjeleníti a nyomtató állapotát. Hiba esetén az Állapotfigyelő ismerteti a hibát, és javaslatot tesz a probléma elhárításának módjára.

## Nyomtatási munka előkészítése és végrehajtása *A BJ Háttérfigyelő*

A BJ Háttérfigyelő megnyitásához kattintson a tálcán annak gombjára.



A BJ Háttérfigyelővel kapcsolat további tudnivalókért kattintson a BJ Háttérfigyelő menüsorán a Help [Súgó] menüre, majd válassza a Help [Súgó] menüpontot.

A dokumentum oldalainak száma és mérete (bájtban).

Az oszlop átméretezéséhez húzza balra vagy jobbra az oszlopelválasztót.

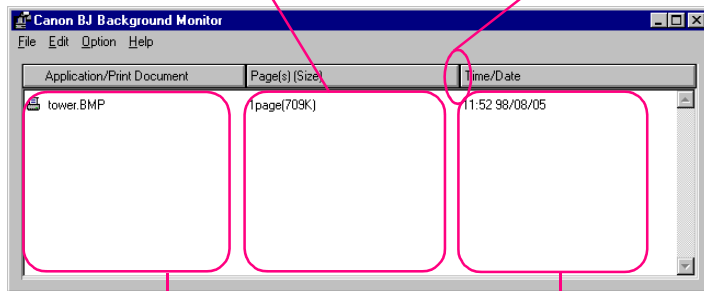

Az éppen nyomtatott és a nyomtatási sorban várakozó dokumentumok neve. A  ikon jelzi az éppen nyomtatás alatt álló dokumentumot.

A dokumentum nyomtatóra küldésének dátuma és ideje.



## Nyomtatási munka előkészítése és végrehajtása *A BJ Háttérprogram*

Az adatátviteli folyamat előrehaladását mutatja.

Törli a nyomtatási munkát.

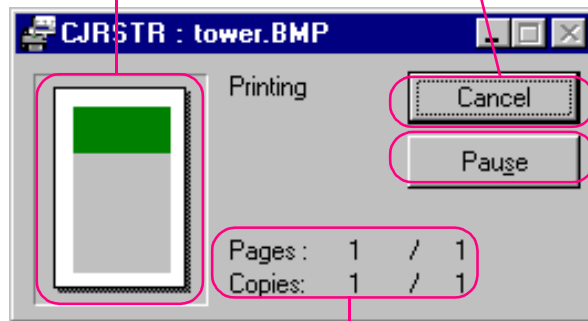

Szünetelteti a nyomtatási munkát.

A nyomtatási munka felfüggesztése után a gomb felirata a Resume [Folytatás] névre változik. A gombra kattintva folytathatja a felfüggesztett nyomtatási munkát.

Az éppen nyomtatott oldal és példány számát jelzi.

## Nyomatási munka előkészítése és végrehajtása A BJ Állapotfigyelő

A BJ Állapotfigyelőt nyomtatás közben a Tálcán látható gombjára kattintva nyithatja meg.

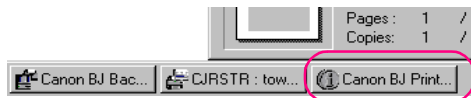

- A BJ Állapotfigyelőt akkor is megnyithatja, ha a nyomtató nem dolgozik. Erről „A nyomtató állapotának ellenőrzése” című részben olvashat.
- A BJ Állapotfigyelővel kapcsolatos további tudnivalóért kattintson a Help [Súgó] menüre, majd válassza a Search Topics [Témakör keresése] menüpontot.

A nyomtatóba jelenleg telepített BJ nyomtatókazetta nevét mutatja.

Hiba esetén automatikusan megnyílik.

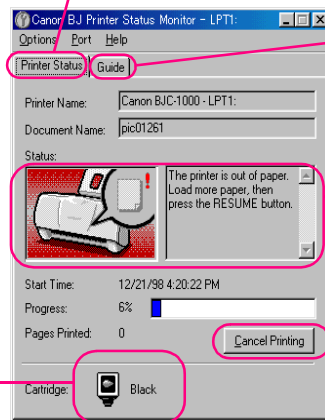

Kattintson rá a hiba elhárításához szükséges teendők megjelenítéséhez.

Képpel és szöveges üzenettel jelzi a nyomtató állapotát és a nyomtatási munka előrehaladását.

Kattintson rá a nyomtatás megszakításához.

## A Printer Properties [Nyomtató tulajdonságai] párbeszédpanel megnyitása

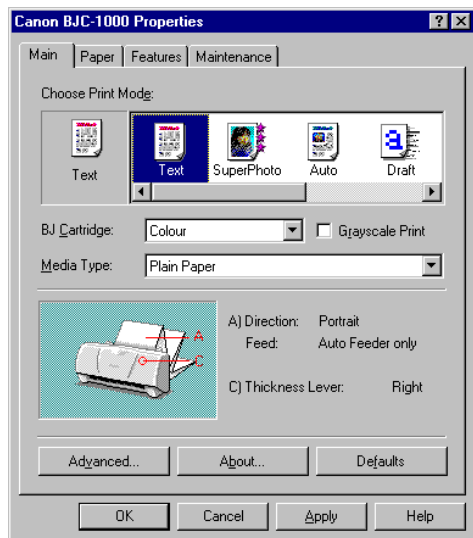

### ■ Megnyitás a szoftveralkalmazásból

Ezt a módszert fogja használni a nyomtatási beállítások megadásakor, mielőtt elindítja a nyomtatási munkát.

### ■ A Printer Properties párbeszédpanel közvetlen megnyitása

Akkor használja ezt a módszert, ha a nyomtató alapértelmezett beállításait vagy a nyomtatóra vonatkozó rendszerbeállításokat akarja megváltoztatni. Rutinfeladatokat is elvégezhet így, szoftveralkalmazás megnyitása nélkül, például a fűvókaellenőrző minta nyomtatását vagy a nyomtatófejek tisztítását. Ha a nyomtatómeghajtót a szoftveralkalmazásból megnyitva a Page Size [Papírméret], Orientation [Tájolás] vagy más beállítások szürkén láthatók, a beállítások megadásához nyissa meg közvetlenül a Printer Properties [Nyomtató tulajdonságai] párbeszédpanelt.

## A Printer Properties [Nyomtató tulajdonságai] párbeszédpanel megnyitása

Megnyitás a szoftveralkalmazásból

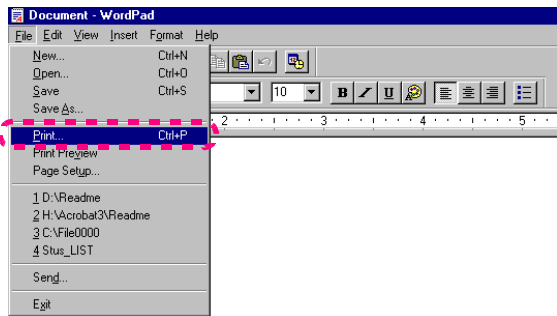

- 1 Nyissa meg a File [Fájl] menüt, és kattintson a Print [Nyomtatás] vagy Print Setup [Nyomtatóbeállítás] parancsra.



A legtöbb Windows alkalmazásban a Print [Nyomtatás] és Print Setup [Nyomtatóbeállítás] parancsok a Fájl menüben találhatóak. További információt a szoftveralkalmazás dokumentációjában talál.

## A Printer Properties [Nyomtató tulajdonságai] párbeszédpanel megnyitása

Megnyitás a szoftveralkalmazásból

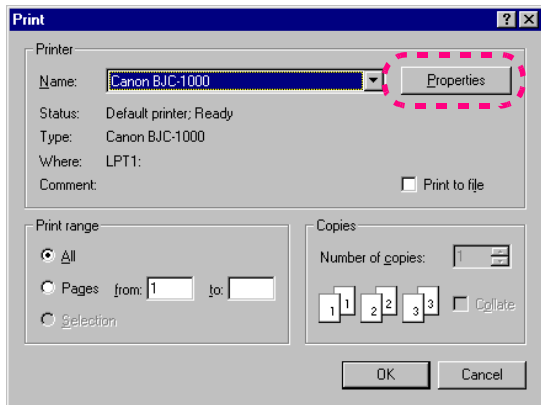

- Ellenőrizze, hogy a Print [Nyomtatás] párbeszédpanel Name [Név] mezőjében a BJC-1000 beállítás látható-e, majd kattintson a Properties [Tulajdonságok] gombra. Megnyílik a Printer Properties [Nyomtató tulajdonságai] párbeszédpanel, amelyen a Main [Általános] lap látható.

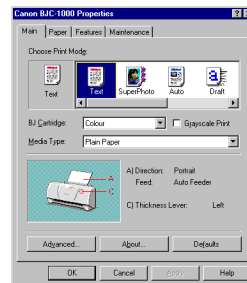

Amennyiben a név mezőben nem a BJC-1000 látható, kattintson a lefelé mutató nyílra, és válassza ki a listáról. Ha nem látja a nevet a listán, akkor a nyomtatómeghajtó nincs telepítve. A nyomtatómeghajtó telepítéséről Az *első lépések* című útmutatóban található további információ.





## A Printer Properties [Nyomtató tulajdonságai] párbeszédpanel megnyitása

*A Printer Properties [Nyomtató tulajdonságai] párbeszédpanel közvetlen megnyitása*

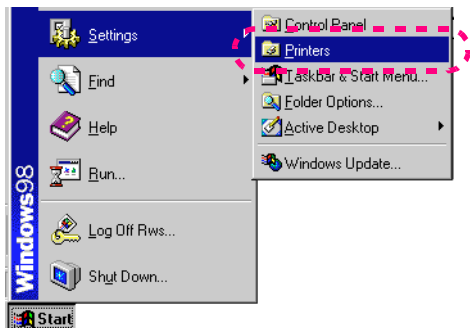

- 1 Kattintson a Start gombra, mutasson az egérrel a Settings [Beállítások] parancsra, majd kattintson a Printers [Nyomtatók] parancsra.

## A Printer Properties [Nyomtató tulajdonságai] párbeszédpanel megnyitása

*A Printer Properties [Nyomtató tulajdonságai] párbeszédpanel közvetlen megnyitása*

**2** Kattintással jelölje ki a BJC-1000 ikont.

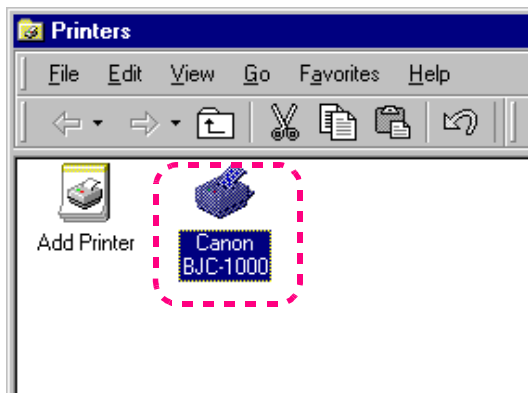

## A Printer Properties [Nyomtató tulajdonságai] párbeszédpanel megnyitása

*A Printer Properties [Nyomtató tulajdonságai] párbeszédpanel közvetlen megnyitása*

**3** Válassza a File [Fájl] menü Properties [Tulajdonságok] parancsát.

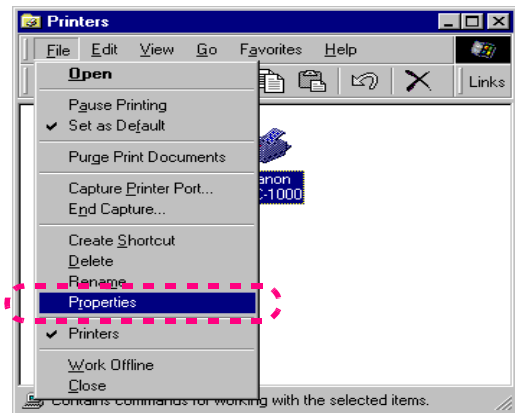

## A Printer Properties [Nyomtató tulajdonságai] párbeszédpanel megnyitása

### A Printer Properties [Nyomtató tulajdonságai] párbeszédpanel közvetlen megnyitása

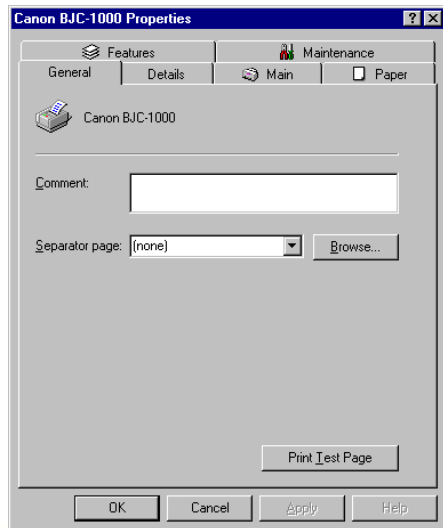

Amikor közvetlenül nyitja meg a Printer Properties [Nyomtató tulajdonságai] párbeszédpanel, számos olyan további beállítás is megjelenik, amely nem látható, amikor a szoftveralkalmazásból nyitja meg a Printer Properties [Nyomtató tulajdonságai] párbeszédpanel. Ezek a további beállítások Windows rendszerbeállítások. További tudnivalókat a Windows dokumentációjában vagy képernyőn megjelenő Súgó-jában talál.

A Printer Properties [Nyomtató tulajdonságai] párbeszédpanel Main [Általános], Paper [Papír], Features [Jellemzők] és Maintenance [Karbantartás] lapjai pontosan megegyeznek azokkal a lapokkal, amelyek akkor láthatók, ha a szoftveralkalmazásból nyitja meg a Printer Properties [Nyomtató tulajdonságai] párbeszédpanel.

## Nyomatási üzemmód kiválasztása a gyors beállításhoz

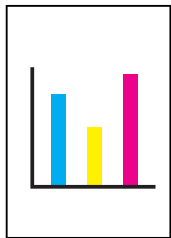
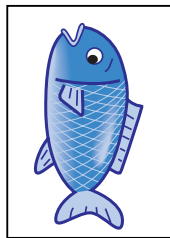
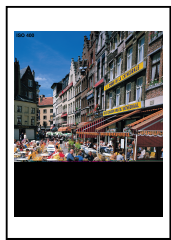
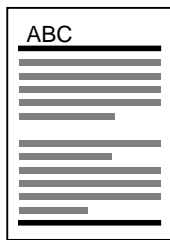

A gyors beállítás érdekében számos előre megadott nyomtatási üzemmód közül választhat. A nyomtatási üzemmód beállítása a nyomtatómeghajtó minden indításakor megjelenő első lapon, a Main [Általános] lapon található. A Choose Print Mode [Nyomatási üzemmód kiválasztása] részen megjelenő ikonok neve jelzi a nyomtatási üzemmódok célját, és minden nyomtatási üzemmód az adott nyomtatási munkához tartozó optimális beállításokat tartalmazza.

A nyomtatási üzemmódok használatát ismertető rész az alábbi témaköröket tárgyalja:

- Nyomatási üzemmód kiválasztása
- Nyomatási üzemmód-beállítások módosítása
- Saját nyomtatási üzemmód-beállítások mentése
- A nyomtatási üzemmódok listájának átrendezése
- Régi nyomtatási üzemmód-beállítások törlése



## Nyomatási üzemmód kiválasztása a gyors beállításhoz *Nyomatási üzemmód kiválasztása*

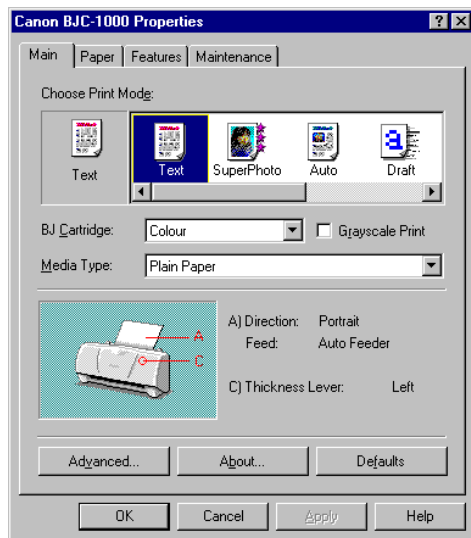

Main [Általános] lap

**1** Nyissa meg a Printer Properties [Nyomtató tulajdonságai] párbeszédpanelt, és kattintson a Choose Print Mode [Nyomatási üzemmód kiválasztása] részen látható ikonok egyikére. Ha normál papírra szöveges dokumentumot nyomtat, kattintson a Text [Szöveg] ikonra.

Válassza a munkához legjobban illő ikont, ha ábrákat vagy fotókat nyomtat, illetve próbanyomtatást végez. További ikonok megjelenítéséhez kattintson a Choose Print Mode [Nyomatási üzemmód kiválasztása] mező alján lévő görgetősáv bármelyik görgetőnyílára, vagy húzza jobbra vagy balra a csúszkát.

- A Printer Properties [Nyomtató tulajdonságai] párbeszédpanel megnyitása
- Nyomatási üzemmód kiválasztása: választható üzemmód-beállítások
- Nyomatási üzemmód kiválasztása: az üzemmód-beállítások tartalma



## Nyomatási üzemmód kiválasztása a gyors beállításhoz

### **Nyomatási üzemmód kiválasztása: választható üzemmód-beállítások**

A választható üzemmódokat ismertető rész először a normál papírra nyomtatott rutinszerű munkákat, majd a nagyfelbontású papírra nyomtatott különleges munkákat tárgyalja.

Normál papírra készített nyomtatási munkák

A legtöbb normál papírra készített nyomtatási munkához a nyomtatóba telepített színes BJ nyomtatókazettát és a Main [Általános] lap BJ Cartridge [BJ nyomtatókazetta] legördülő listájának Colour [Színes] beállítását fogja használni.



Text

Szövegszerkesztővel készített szöveges dokumentumokat nyomtat normál nyomtatási minőségben



Auto

Automatikusan érzékeli a fotókat és a grafikus képeket, és kiválasztja az optimális nyomtatási beállításokat. Ez a beállítás ideális olyan dokumentumokhoz, amelyek többféle objektumot, pl. szöveget, táblázatokat, diagramokat, ábrákat és fotókat tartalmaznak.



Draft

A minőséget részben feláldozza a sebesség érdekében, és a nyomtatott szöveg világosabb, így kevesebb tintát is használ. Használja ezt a beállítást hosszabb dokumentumok végső változatának nyomtatása előtti, lektoráláshoz és korrektúrához történő nyomtatásához.



## Nyomatási üzemmód kiválasztása a gyors beállításhoz

### **Nyomatási üzemmód kiválasztása: választható üzemmód-beállítások**

Nagyfelbontású papírra készített nyomtatási munkák

Ha kiváló minőségű ábrákat és fényképeket kíván nyomtatni a színes BJ nyomtatókazettával, válassza az alábbi ikonok egyikét. A BJ Cartridge [BJ nyomtatókazetta] beállítás automatikusan Colour [Színes] értékre vált.



Graphics

Éles színhatárokat tartalmazó ábrákhoz és számítógépes grafikákhoz.



Photo

Finom színárnyalat-átmeneteket tartalmazó fotókhoz vagy grafikus képekhez.

Amennyiben nem számítógéppel készített képeket, például fényképeket tartalmazó dokumentumokat szeretne nyomtatni a fotó BJ nyomtatókazettával, válassza az alábbi ikonok egyikét. A BJ Cartridge [BJ nyomtatókazetta] beállítás automatikusan Photo [Fotó] értékre vált.



SuperPhoto

A lehető legjobb minőséget állítja elő fényképek és más, finom színárnyalat-átmeneteket tartalmazó grafikus képek esetén.



Camera

Digitális kamerával készített képekhez.



Ha a fekete, színes vagy fluoreszkáló színű BJ nyomtatókazettát használja, ne válassza a SuperPhoto [Superfotó] vagy a Camera [Kamera] nyomtatási üzemmód ikonját.





## Nyomatási üzemmód kiválasztása a gyors beállításhoz

### Nyomatási üzemmód kiválasztása: az üzemmód-beállítások tartalma

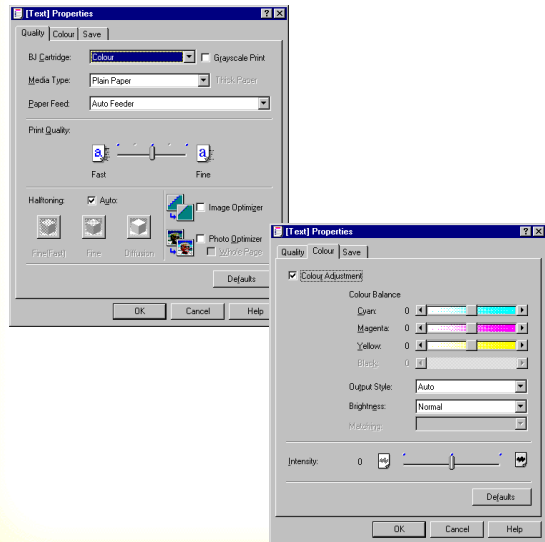

Megtekintheti a kiválasztott üzemmód részletes Quality [Minőség] és Colour [Szín] beállításait.

#### Lépések

- (1) A Main [Általános] lap Choose Print Mode [Nyomatási üzemmód kiválasztása] mezőjében kattintással jelölje ki a nyomtatási üzemmódot.
- (2) Kattintson a Main [Általános] lap Advanced... [További beállítások] gombjára.

Megjelenik a kijelölt nyomtatási üzemmóddhoz tartozó Properties [Tulajdonságok] párbeszédpanel. A nyomtatási üzemmód beállításai a Quality [Minőség] és a Colour [Szín] lapon láthatók.



A Properties [Tulajdonságok] párbeszédpanel úgy is megnyitható, hogy a jobb oldali egérgombbal rákattint a kívánt ikonra, majd kiválasztja a helyi menü Properties [Tulajdonságok] parancsát, vagy egyszerűen duplán rákattint az ikonra.



## Nyomatási üzemmód kiválasztása a gyors beállításhoz *Nyomatási üzemmód-beállítások módosítása*

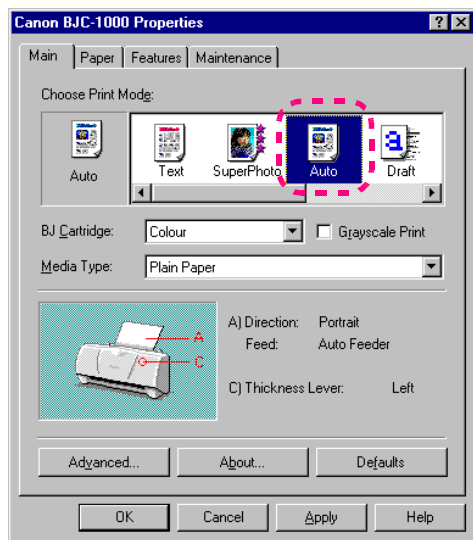

Main [Általános] lap

**1** Nyissa meg a Printer Properties [Nyomtató tulajdonságai] párbeszédpanelt, és a Choose Print Mode [Nyomatási üzemmód kiválasztása] mezőben kattintson valamelyik nyomtatási üzemmód ikonjára.

A munkához leginkább megfelelő nyomtatási üzemmód ikonját válassza.

További ikonok megjelenítéséhez kattintson a Choose Print Mode [Nyomatási üzemmód kiválasztása] mező alján lévő görgetősáv bármelyik görgetőnyílára, vagy húzza jobbra vagy balra a csúszkát. Ebben a példában az Auto [Automatikus] nyomtatási üzemmód van kiválasztva.

→ [A Printer Properties \[Nyomtató tulajdonságai\] párbeszédpanel megnyitása](#)

→ [Nyomatási üzemmód kiválasztása: választható üzemmód-beállítások](#)



## Nyomatási üzemmód kiválasztása a gyors beállításhoz *Nyomatási üzemmód-beállítások módosítása*

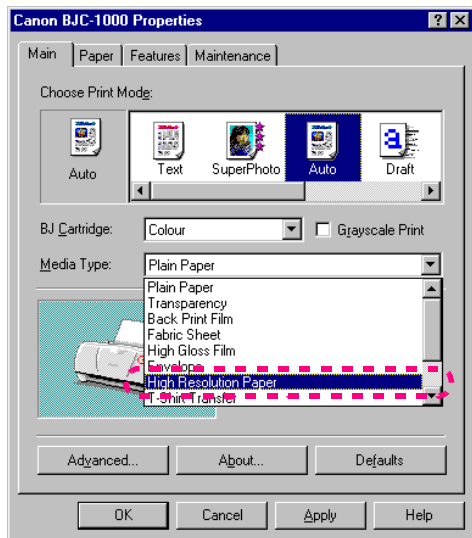

Main [Általános] lap

## 2 Módosítsa a beállítást.

Ebben a példában a Media Type [Hordozótípus] beállítást módosítjuk High Resolution Paper [Nagyfelbontású papír] értékre. Amikor a nyomtatási üzemmódban alaphelyzetben beállított hordozótól vagy BJ nyomtatókazettától eltérő hordozót vagy nyomtatókazettát akar használni, ehhez hasonlóan kiválaszthatja a kívánt beállítást a Media Type [Hordozótípus] vagy a BJ Cartridge [BJ nyomtatókazetta] legördülő listáról. Amint bármit módosít a kijelölt üzemmódon, a Choose Print Mode [Nyomatási üzemmód kiválasztása] mező első négyzetében lévő ikon mellett megjelenik a „[User modified]” (Módosította a felhasználó) megjegyzés.



A nyomtatást az új beállításokkal végezheti. Amikor azonban legközelebb ismét ugyanezt az ikont választja, az eredeti beállítások lesznek érvényben. Ha a nyomtatási üzemmódot menteni akarja a módosított beállításokkal, új nevet adhat neki és elmentheti. Ha már létrehozott saját nyomtatási üzemmód-beállításokat, bármikor kiválaszthatja és módosíthatja őket.

- Saját nyomtatási üzemmód-beállítások mentése
- Saját nyomtatási üzemmód-beállítások mentése: a beállítások módosítása



## Nyomatási üzemmód kiválasztása a gyors beállításhoz *Nyomatási üzemmód-beállítások módosítása*

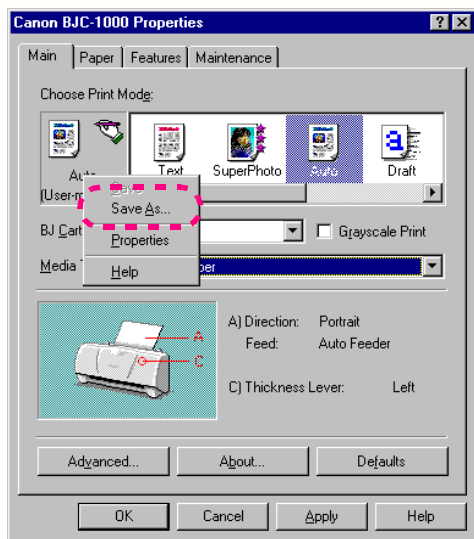

Main [Általános] lap

**1** A módosított beállítások mentéséhez kattintson a jobb oldali egérgombbal a Choose Print Mode [Nyomatási üzemmód kiválasztása] mező első négyzetére, ahol a „[User modified]” (Módosította a felhasználó) megjegyzés látható, és válassza a helyi menü Save As... [Mentés másként...] parancsát.

Amint bármit módosít, a Choose Print Mode [Nyomatási üzemmód kiválasztása] mező első négyzetében lévő ikon mellett megjelenik a „[User modified]” (Módosította a felhasználó) megjegyzés.

Ebben a példában az Auto [Automatikus] nyomtatási üzemmód és a High Resolution Paper [Nagyfelbontású papír] hordozótípus van kiválasztva.



Ehelyett a lépés helyett a Main [Általános] lapon rákattinthat az Advanced... [További beállítások] gombra, majd a Save [Mentés] fülre.

→ [Nyomatási üzemmód-beállítások módosítása](#)



## Nyomatási üzemmód kiválasztása a gyors beállításhoz Nyomatási üzemmód-beállítások módosítása

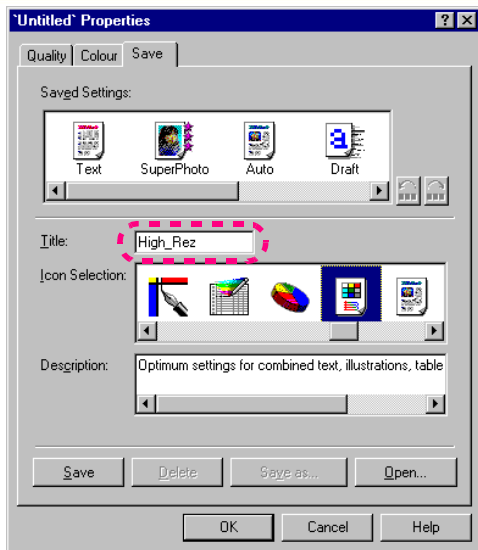

Save [Mentés] lap

**2** Kattintson a Title [Név] mezőben, majd írja be a menteni kívánt nyomtatási üzemmód új nevét. A név legfeljebb 8 karakterből állhat, és nem tartalmazhat szóközt.

Az Icon Selection [Ikonválasztás] és Description [Leírás] mezők beállítása is módosítható. Az Icon Selection [Ikonválasztás] mezőben jelölje ki azt az ikont, amely a Main [Általános] lap Choose Print Mode [Nyomatási üzemmód kiválasztása] mezőjében az új nyomtatási üzemmód-beállítást jelzi majd. A Description [Leírás] mezőben adja meg az új nyomtatási üzemmód rövid leírását. A leírás szövege legfeljebb 254 karakterből állhat, szóközzel együtt. Az itt megadott leírás előugró feliratként minden alkalommal megjelenik, amikor az egerrel a Main [Általános] lap Choose Print Mode [Nyomatási üzemmód kiválasztása] mezőjében az ikonra mutat.

Korlátozás

Nem használható a létező üzemmódok neve (Auto, Text stb.), és nem használható a Graph fenntartott név sem.



## Nyomatási üzemmód kiválasztása a gyors beállításhoz *Nyomatási üzemmód-beállítások módosítása*

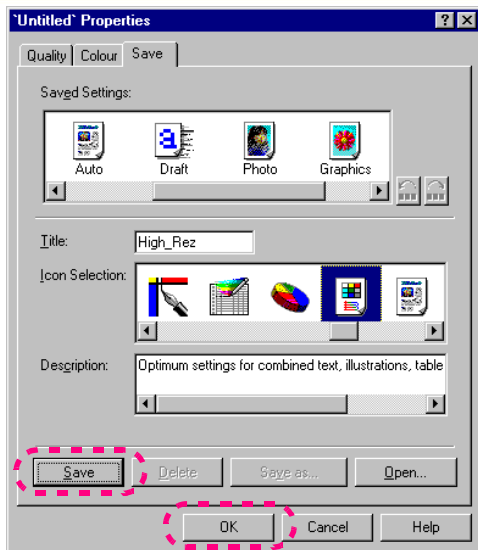

Save [Mentés] lap

**3** Kattintson a Save [Mentés] lap Save [Mentés], majd OK gombjára.

Megjelenik a Main [Általános] lap, amelyen az új nyomtatási üzemmód az aktuálisan kiválasztott mód.

→ Saját nyomtatási üzemmód-beállítások mentése: a beállítások módosítása

## Nyomatási üzemmód kiválasztása a gyors beállításhoz

Saját nyomtatási üzemmód-beállítások mentése: a beállítások módosítása

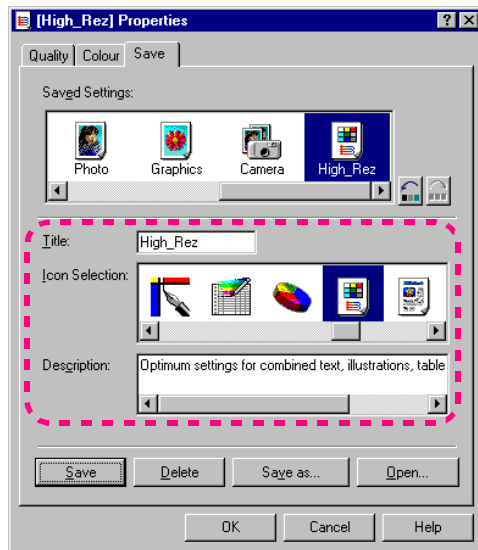

Save [Mentés] lap

A tárolt beállítások módosítása

A nyomtatási üzemmód mentése után módosítható a felvett üzemmód neve, ikonja és leírása.

- A név módosításához kattintson a jobb oldali egérgombbal a Main [Általános] lapon az átnevezni kívánt nyomtatási üzemmód ikonjára. Válassza a helyi menü Rename [Átnevezés] parancsát, majd írja be az új nevet.
- Az ikon vagy a leírás módosításához a Main [Általános] lapon kattintson duplán az ikonra, majd az üzemmód beállítására szolgáló Properties [Tulajdonságok] párbeszédpanel megnyitásához kattintson a Save [Mentés] fülre. Módosítsa az Icon Selection [Ikonválasztás] és Description [Leírás] mezők beállítását, majd kattintson a Save [Mentés] gombra. Ha befejezte a beállítást, a Main [Általános] lapra az OK gombra kattintva térhet vissza.



Nem módosítható az alapértelmezett üzemmódok (Text, Auto, Draft stb.) neve, ikonja és leírása.



## Nyomatási üzemmód kiválasztása a gyors beállításhoz *A nyomtatási üzemmódok listájának átrendezése*

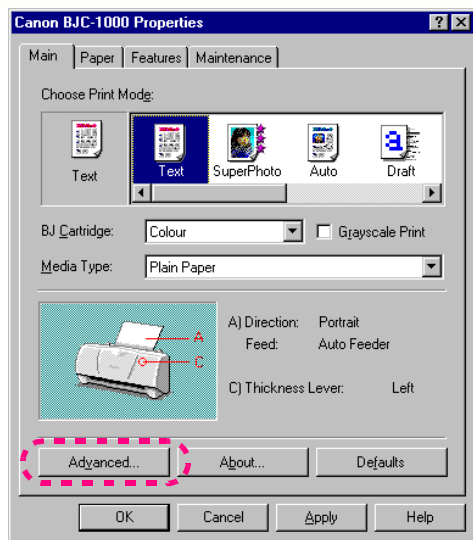

Main [Általános] lap

- 1 Nyissa meg a Printer Properties [Nyomtató tulajdonságai] párbeszédpanelt, és kattintson a Main [Általános] lap Advanced... [További beállítások] gombjára.

## Nyomatási üzemmód kiválasztása a gyors beállításhoz *A nyomtatási üzemmódok listájának átrendezése*

- 2** Kattintson a Save [Mentés] fülre. A Saved Settings [Mentett beállítások] mezőben kattintson az áthelyezni kívánt ikonra.

Ebben a példában a High-Rez ikon van kijelölve.

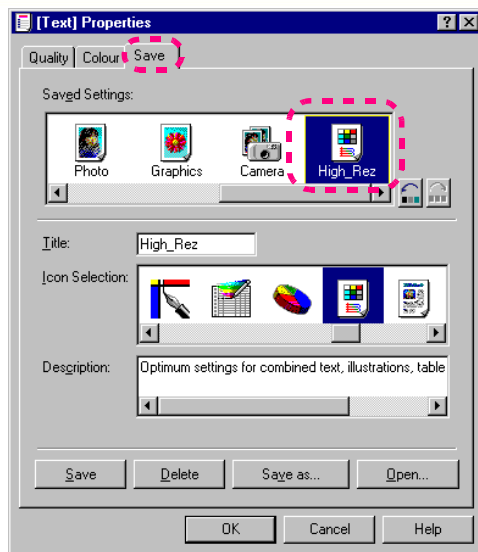

Save [Mentés] lap

## Nyomatási üzemmód kiválasztása a gyors beállításhoz *A nyomtatási üzemmódok listájának átrendezése*

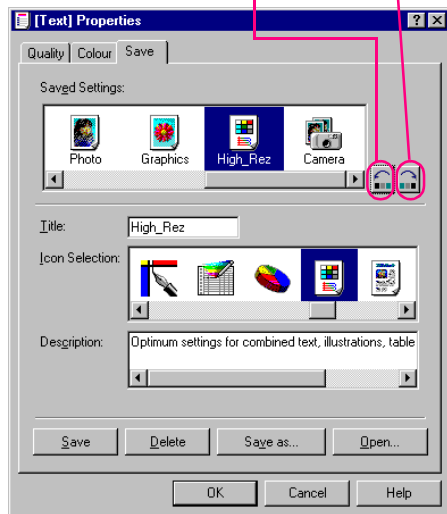

Balra egy helyyel

Jobbra egy helyyel



Save [Mentés] lap

**3** A kijelölt ikon áthelyezéséhez kattintson a görgetősáv jobb oldalán lévő gombok egyikére.

-  Egy helyyel balra helyezi át a kijelölt ikont.
-  Egy helyyel jobbra helyezi át a kijelölt ikont.

Annyiszor kattintson ezen gombokra, ahányszor szükséges ahhoz, hogy a kijelölt ikon a kívánt helyre kerüljön, majd kattintson az OK gombra.

Megjegyzés

- Az ikonokat az egérrel áthúzva is áthelyezheti a listán.
- Ha egy ikon áthelyezése után a Cancel [Mégse] gombra kattint, az ikon az új helyen marad. Ha az ikont eredeti helyére akarja visszaállítani, vissza kell húznia, vagy az ikonmozgató gombokat kell használnia.



## Nyomatási üzemmód kiválasztása a gyors beállításhoz *Régi nyomtatási üzemmód-beállítások törlése*

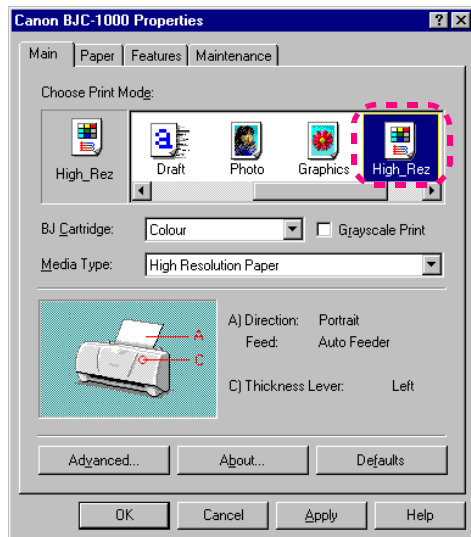

Main [Általános] lap

- 1 Nyissa meg a Printer Properties [Nyomtató tulajdonságai] párbeszédpanelt, és a Choose Print Mode [Nyomatási üzemmód kiválasztása] mezőben kattintson a törölni kívánt beállítás ikonjára.

Ebben a példában a High-Rez ikon van kijelölve.

## Nyomatási üzemmód kiválasztása a gyors beállításhoz *Régi nyomtatási üzemmód-beállítások törlése*

- 2 Kattintson a kijelölt ikonra a jobb oldali egérgombbal, és válassza a helyi menü Delete [Törlés] parancsát.

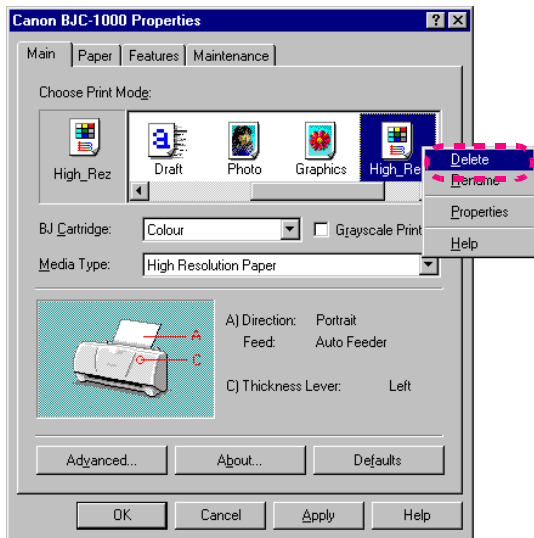

Main [Általános] lap



Nem törölhetők az alapértelmezett nyomtatási üzemmódok (Text, Auto, Photo stb.). Ha egy alapértelmezett nyomtatási üzemmód ikonjára kattint a jobb oldali egérgombbal, a helyi menü Delete [Törlés] parancsa halványan jelenik meg, és nem használható.

## Nyomtatási üzemmód kiválasztása a gyors beállításhoz

### Régi nyomtatási üzemmód-beállítások törlése

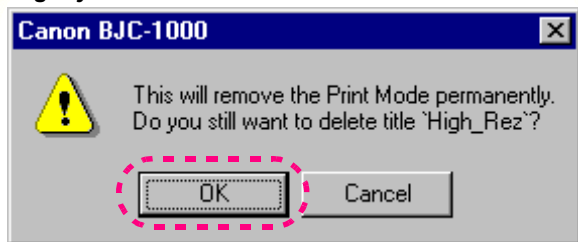

- Amikor megjelenik a megerősítést kérő üzenet, ellenőrizze, hogy valóban a kijelölt ikont akarja-e törölni. Kattintson az OK gombra. A nyomtatómeghajtó törli a kijelölt ikont. Ha rossz ikont jelölt ki, kattintson a Cancel [Mégse] gombra, és kezdje újra.

## Nyomatási munka törlése



Nyomatási munka háromféle módon törölhető.

### ■ BJ Backgrounder [BJ Háttérprogram]

Ez a módszer csak közvetlenül a nyomtatás elkezdése után használható, amikor a BJ Háttérprogram megjelenik.

### ■ BJ Background Monitor [BJ Háttérfigyelő]

Ez a módszer lehetővé teszi az aktuális nyomtatási munka és valamennyi sorban álló nyomtatási munka törlését.

### ■ BJ Status Monitor [BJ Állapotfigyelő]

Ezzel a módszerrel az aktuális nyomtatási munkát törölheti.

## Nyomtatási munka törlése

Nyomtatási munka törlése: BJ Háttérprogram

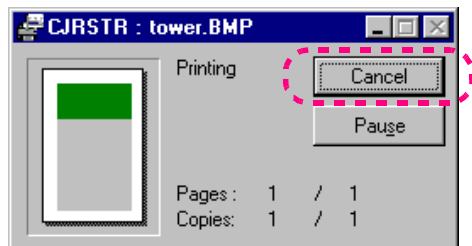

- 1 Kattintson a Cancel [Mégse] gombra a BJ Háttérprogram ablakában.



## Nyomatási munka törlése

Nyomatási munka törlése: BJ Háttérprogram



- 2 A megerősítést kérő üzenet megjelenésekor az OK gombra kattintva szakítsa meg a nyomtatást.

## Nyomtatási munka törlése

Nyomtatási munka törlése: BJ Háttérfigyelő

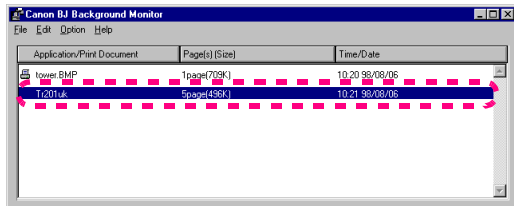

- 1 Kattintson a törölni kívánt nyomtatási munkához tartozó dokumentum nevére.

## Nyomtatási munka törlése

Nyomtatási munka törlése: BJ Háttérfigyelő

**2** Válassza az Edit [Szerkesztés] menü Delete [Törlés] parancsát.

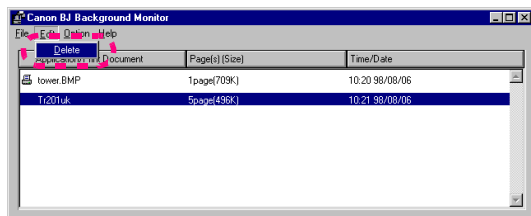

## Nyomtatási munka törlése

Nyomtatási munka törlése: BJ Háttérfigyelő

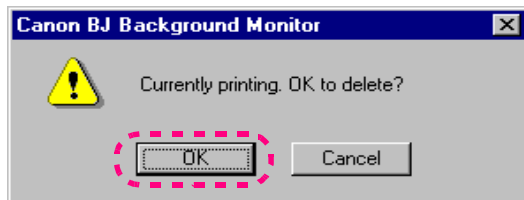

- 3 A megerősítést kérő üzenet megjelenésekor az OK gombra kattintva törölje a nyomtatási munkát.

## Nyomtatási munka törlése

Nyomtatási munka törlése: BJ Állapotfigyelő

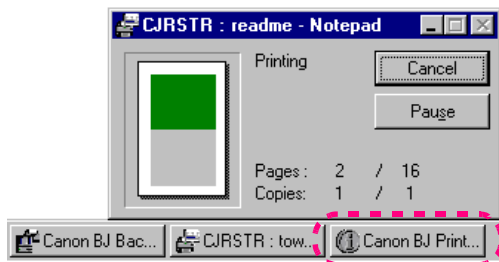

- 1 A Windows Tálcán a Canon BJ Print... [Canon BJ nyomtató...] ikonra kattintva nyissa meg a BJ Állapotfigyelő ablakát.

## Nyomtatási munka törlése

Nyomtatási munka törlése: BJ Állapotfigyelő

- 2 A BJ Állapotfigyelő ablakában kattintson a Cancel Printing [Nyomtatás megszakítása] gombra.

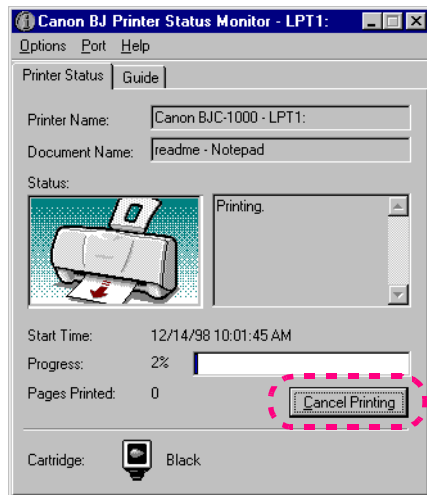

## Nyomtatási munka törlése *Nyomtatási munka törlése: BJ Állapotfigyelő*

- 3 A megerősítést kérő üzenet megjelenésekor az OK gombra kattintva szakítsa meg a nyomtatást.

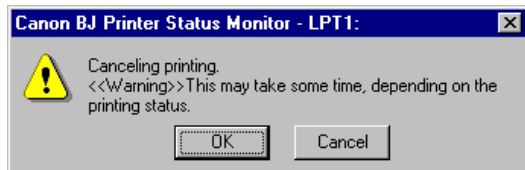

## A Súgó használata

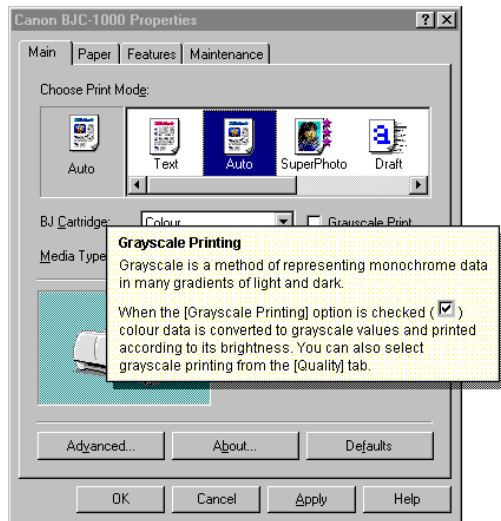

Ha nem tudja, hogyan kell valamit elvégezni, vagy többet akar megtudni egy témáról, további tudnivalókat találhat a nyomtatómeghajtó képernyőn megjelenő Súgójában.

### ■ Témásúgó

Ezt a módszert akkor használja, ha egy nyomtatási munka beállításakor többet akar megtudni egy nyomtatóbeállítási lehetőségről.

### ■ Használati útmutató

Ezt a módszert akkor használja, ha részletesebb leírásra van szüksége egy adott műveletről, teendőről.



## A Súgó használata *A Súgó használata: Témásúgó*

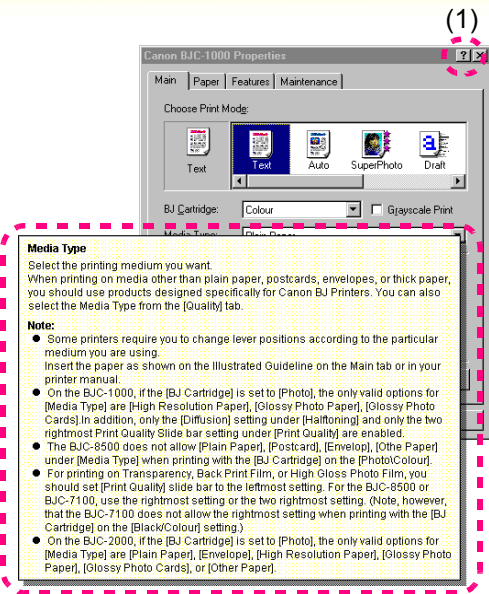

- (1) Kattintson a **?** gombra. Az egérmutató alakja megváltozik.
- (2) A nyomtatómeghajtó ablakában kattintson arra az elemre, amelyről többet akar megtudni. Megjelenik az elem leírását tartalmazó előugró felirat.

Az előugró felirat bezárásához kattintson a képernyő bármely pontjára.



## A Súgó használata *A Súgó használata: Használati útmutató*

- 1 Kattintson a Help [Súgó] gombra a nyomtatómeghajtó bármelyik képernyőjén.

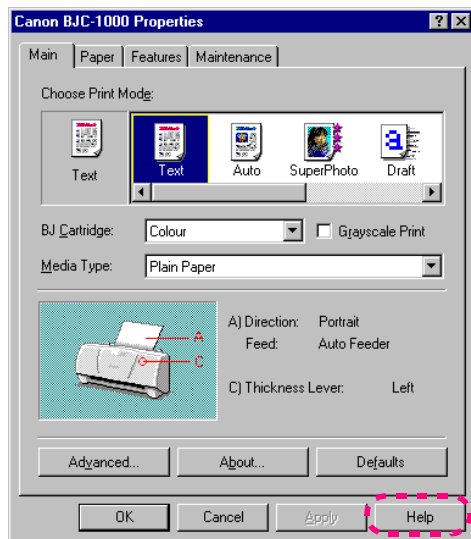

Main [Általános] lap

## A Súlyó használata *A Súlyó használata: Használati útmutató*

**2** Kattintson duplán arra a témakörre, amelyről többet akar megtudni. Megjelenik a Súlyó ablaka.

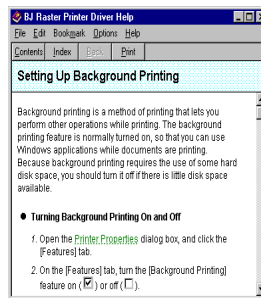
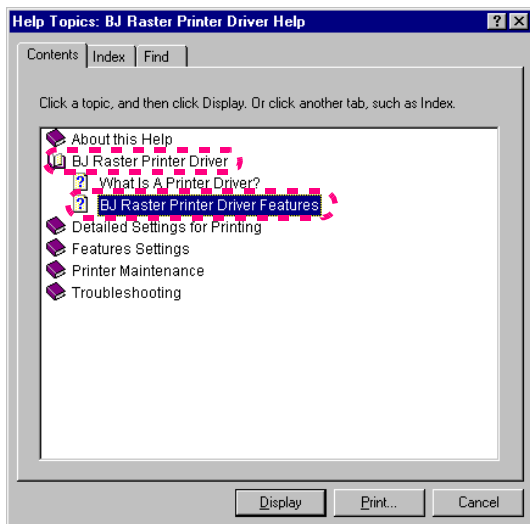

A Súlyó ablakának bezárásához kattintson az ablak jobb felső sarkában lévő **Bezárás** gombra.



A tartalomjegyzékhez a Contents [Tartalom] gombra kattintva térhet vissza. A tárgymutató megnyitásához kattintson az Index [Tárgymutató] gombra.



## A nyomtató további szolgáltatásai

Canon

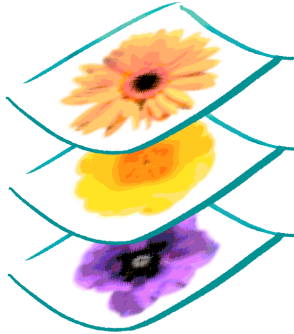

Fényképek nyomtatása  
Nyomtatás szabványostól eltérő méretű papírra  
Dokumentumok nyomtatása 90 fokkal  
elforgatva  
Dokumentumok nyomtatása nagyítva vagy  
kicsinyítve  
Egyszerre több oldal nyomtatása egy lapra  
Dokumentumok nyomtatása több példányban  
Pecsétek nyomtatása  
Saját pecsétek létrehozása  
Képek kontúrjának simítása  
A nyomtatás fényerejének beállítása



## Fényképek nyomtatása

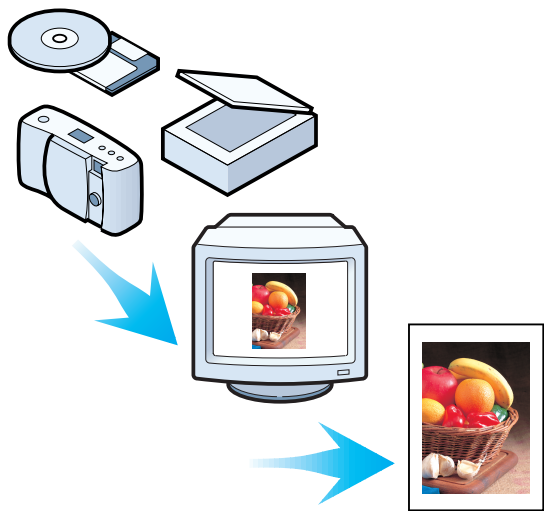

Annak érdekében, hogy a digitális kamerákkal készített vagy lapolvasókkal digitalizált felvételekről, valamint a hálózatról, esetleg CD-ROM lemezről letöltött képekről a lehető legjobb minőségű fényképszerű nyomtatás készüljön, tartsa be az alábbi három fontos irányelvet.

1. Mindig a színes BC-06 Photo BJ nyomtatókazettát használja.
2. Mindig a fényképszerű képek nyomtatására szolgáló különleges hordozókat használja.
3. Ügyeljen arra, hogy a nyomtatómeghajtót a választott BJ nyomtatókazettának és hordozónak megfelelően állítsa be.

A következő oldalakon található útmutatások részletesen ismertetik, hogyan nyomtathatók a lehető legjobb minőségű fényképszerű képek a fenti irányelvek betartásával.

## Fényképek nyomtatása

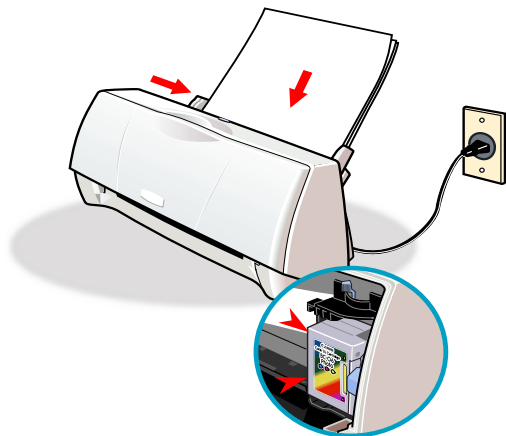

- 1 Győződjön meg róla, hogy a nyomtató tápkábele be van dugva a hálózati csatlakozóaljzatba. Ellenőrizze, hogy a színes BC-06 Photo BJ nyomtatókazetta van-e telepítve a nyomtatókazetta-tartóban. Ellenőrizze, hogy a hordozó helyesen van-e betöltve a nyomtató lapadagolójába.

A nyomtatott fényképek színei akkor lesznek a legszebbek, ha a következő különleges hordozók egyikére nyomtat:

- HR-101 nagyfelbontású papír
- GP-301 fényes fotópapír
- FM-101 fényes fotókártya

→ [A nyomtatóban használható hordozók](#)

## Fényképek nyomtatása

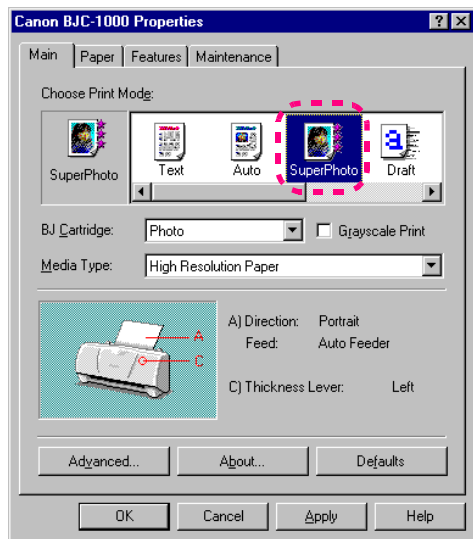

Main [Általános] lap

- 2 Nyissa meg a Printer Properties [Nyomtató tulajdonságai] párbeszédpanelt, és a Choose Print Mode [Nyomatási üzemmód kiválasztása] mezőben jelölje ki a SuperPhoto [SzupeFotó] ikont.

Digitális kamerával készített kép nyomtatásához a Camera [Kamera] ikont jelölje ki a Choose Print Mode [Nyomatási üzemmód kiválasztása] mezőben.

A SuperPhoto [SzupeFotó] vagy a Camera [Kamera] ikon kijelölése után a BJ Cartridge [BJ nyomtatókazetta] beállítás automatikusan Photo/Colour [Fotó/Színes] értékre vált, így használhatja a színes BC-06 Photo BJ nyomtatókazettát. Ha a Camera [Kamera] ikont jelöli ki, a nyomtatómeghajtó beállítja a kép színeit.

- Camera [Kamera] nyomtatási üzemmód
- A Printer Properties [Nyomtató tulajdonságai] párbeszédpanel megnyitása



## Fényképek nyomtatása

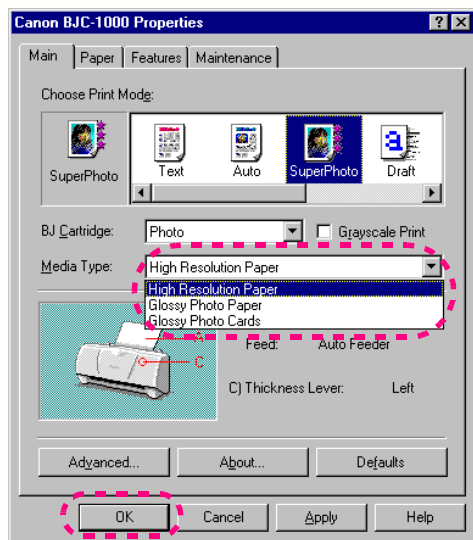

Main [Általános] lap

### 3 Válassza ki a használni kívánt hordozótípust.

A SuperPhoto [SzuperFotó] vagy a Camera [Kamera] ikon kijelölése után a Media Type [Hordozótípus] beállítás automatikusan High Resolution Paper [Nagyfelbontású papír] értékre vált.

Másik hordozó kijelöléséhez kattintson a Media Type [Hordozótípus] mező mellett található lefelé mutató nyílra, majd válasszon egy beállítást a legördülő listáról.

A fenti lépésekben megadta a jobb minőségű fényképek nyomtatásához szükséges legalapvetőbb beállításokat. A Printer Properties [Nyomtató tulajdonságai] párbeszédpanel bezárásához és a nyomtatás megkezdéséhez kattintson az OK gombra.

**Megjegyzés**

A színárnyalatok helyes nyomtatása érdekében győződjön meg róla, hogy a Media Type [Hordozótípus] mezőben a nyomtatóba betöltött hordozónak megfelelő beállítást választotta ki.



## Fényképek nyomtatása

Finombeállítással



Finombeállítás nélkül



### ■ Camera [Kamera] nyomtatási üzemmód

A Camera [Kamera] üzemmód kiválasztásakor a program automatikusan bekapcsolja az élénk színek nyomtatását biztosító Photo Optimizer [Fotóoptimalizáló] szolgáltatást. Ha a SuperPhoto [SzuperFotó] üzemmódban nyomtatott képek túl sötétek vagy túl világosak, válassza a Camera [Kamera] üzemmódot.

Itt jegyezzük meg, hogy a Photo Optimizer [Fotóoptimalizáló] szolgáltatást a program képszerkesztő szoftverrel módosított (például elforgatott) képek esetén nem kapcsolja be. Ilyen esetben a Photo Optimizer [Fotóoptimalizáló] bekapcsolása az Advanced... [További beállítások...] gombra kattintva, a Whole Page [Teljes lap] jelölőnégyzet kijelölésével lehetséges.

## Nyomtatás szabványostól eltérő méretű papírra

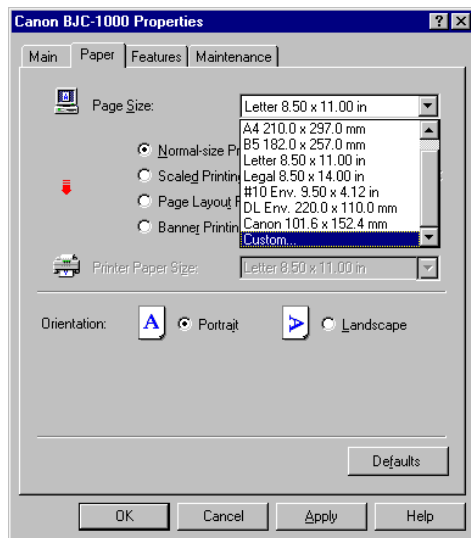

Amennyiben nem szabványos méretű (azaz nem A4, B5 stb. méretű) papírra kíván nyomtatni, először adja meg a papír szélességét és magasságát a szoftveralkalmazásban. Ezután, a nyomtatás megkezdése előtt, adja meg ugyanezeket a méreteket a nyomtatómeghajtóban.

Az alábbi tartományon belül tetszőleges szélesség és magasság állítható be:

	Maximum	Minimum
Szélesség	100 mm (3,94 hüvelyk)	241,3 mm (9,5 hüvelyk)
Magasság	100 mm (3,94 hüvelyk)	584,2 mm (23,9 hüvelyk)

A szabványostól eltérő papírméret beállításának lépései a következő oldalakon olvashatók.



## Nyomtatás szabványostól eltérő méretű papírra

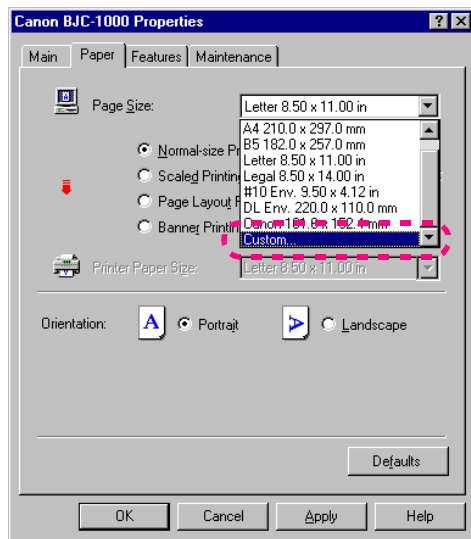

Paper [Papír] lap

- 1 Nyissa meg a Printer Properties [Nyomtató tulajdonságai] párbeszédpanelt, és kattintson a Paper [Papír] fülre. Kattintson a Page Size [Papírméret] mező melletti lefelé mutató nyílra, és válassza ki a Custom... [Egyedi] elemet a legördülő listáról.

→ A Printer Properties [Nyomtató tulajdonságai] párbeszédpanel megnyitása

## Nyomtatás szabványostól eltérő méretű papírra

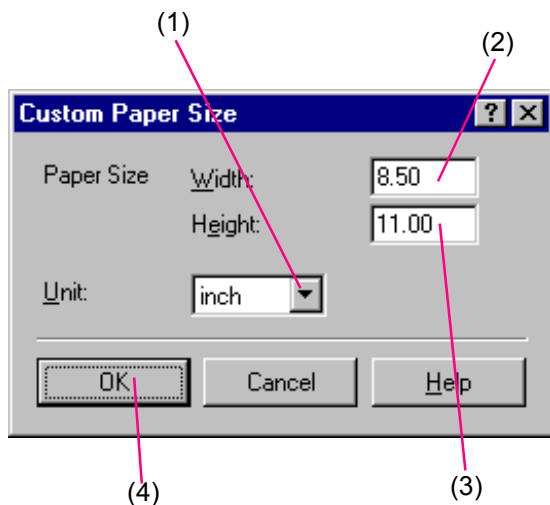

**2** Adja meg a szabványostól eltérő papírméretet a Custom Page Size [Egyedi papírméret] párbeszédpanelen.

- (1) Kattintson a Unit [Egység] mező melletti lefelé mutató nyílra, és válassza ki a mértékegységet a legördülő listáról.
- (2) Kattintson a Width [Szélesség] beviteli mezőre, és írja be a szoftveralkalmazásban megadott szélesség értékét.
- (3) Kattintson a Height [Magasság] beviteli mezőre, és írja be a szoftveralkalmazásban megadott magasság értékét.
- (4) A beállítások mentéséhez és a párbeszédpanel bezárásához kattintson az OK gombra.

Ezzel befejezte a szabványostól eltérő papírméret egyedi beállításainak megadását.

→ [Nyomtatási terület](#)

## Dokumentumok nyomtatása 90 fokkal elforgatva

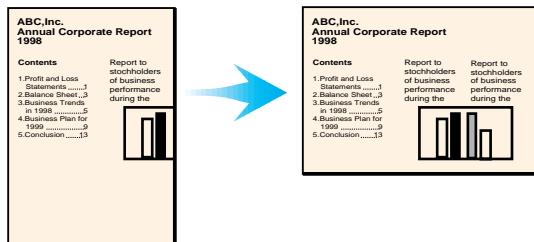

A nyomtatómeghajtó megfelelő beállításával a dokumentumok 90 fokkal elforgathatók, és így nyomtathatók.

Amennyiben például egy álló tájolóval nyomtatott dokumentum egy része a margónál elvész, a nyomtatómeghajtóban fekvő tájolást választva elérhető, hogy a teljes szöveg elférjen a lapon.

A részletek a következő oldalon találhatóak.



Néhány szoftveralkalmazásban megváltoztatható a tájolás. Ilyen alkalmazás használata esetén az alkalmazásban állítsa be a tájolást, majd ellenőrizze, hogy a nyomtatómeghajtó beállítása megegyezik-e a megadott tájolással.



## Dokumentumok nyomtatása 90 fokkal elforgatva

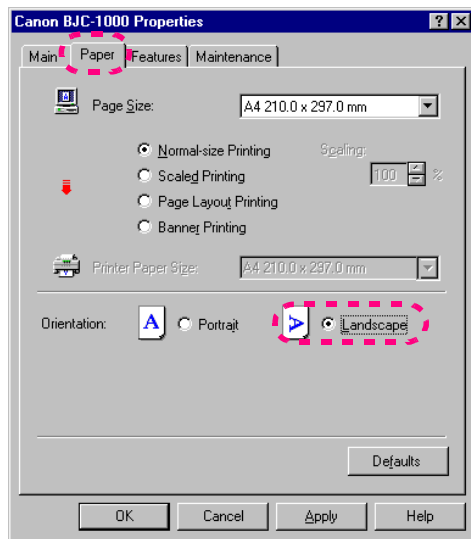

Paper [Papír] lap

**1** Nyissa meg a Printer Properties [Nyomtató tulajdonságai] párbeszédpanelt, és kattintson a Paper [Papír] fülre.

Az Orientation [Tájolás] részen kattintson a Landscape [Fekvő] választógombra. A nyomtató ezután az álló tájolással betöltött papírra is fekvő tájolásban, hosszában nyomtatja a szöveget.

→ A Printer Properties [Nyomtató tulajdonságai] párbeszédpanel megnyitása

## Dokumentumok nyomtatása nagyítva vagy kicsinyítve

To obtain the best possible photographic prints using data from a digital camera or scanner, image data downloaded from a network or CD-ROM, follow these three important guidelines.

The following pages describe in detail how to follow these guidelines for obtaining the best possible reproduction of photographic images.

1. Always use the Color BJ Cartridge BC-06 Photo.
2. Always use a special media designed for reproducing photographs.



To obtain the best possible photographic prints using data from a digital camera or scanner, image data downloaded from a network or CD-ROM, follow these three important guidelines.

The following pages describe in detail how to follow these guidelines for obtaining the best possible reproduction of photographic images.

1. Always use the Color BJ Cartridge BC-06 Photo.
2. Always use a special media designed for reproducing photographs.

To obtain the best possible photographic prints using data from a digital camera or scanner, image data downloaded from a network or CD-ROM, follow these three important guidelines.

The following pages describe in detail how to follow these guidelines for obtaining the best possible reproduction of photographic images.

1. Always use the Color BJ Cartridge BC-



To obtain the best possible photographic prints using data from a digital camera or scanner, image data downloaded from a network or CD-ROM, follow these three important guidelines.

The following pages describe in detail how to follow these guidelines for obtaining the best possible reproduction of photographic images.

1. Always use the Color BJ Cartridge BC-06 Photo.
2. Always use a special media designed for reproducing photographs.



A következő lépések végrehajtása előtt a szoftveralkalmazásban állítsa be a kívánt lapméretet.



## Dokumentumok nyomtatása nagyítva vagy kicsinyítve

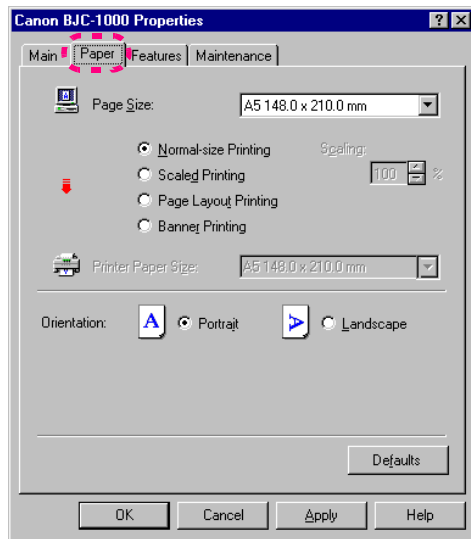

Paper [Papír] lap

**1** Nyissa meg a Printer Properties [Nyomtató tulajdonságai] párbeszédpanelt, és kattintson a Paper [Papír] fülre.

→ A Printer Properties [Nyomtató tulajdonságai] párbeszédpanel megnyitása



## Dokumentumok nyomtatása nagyítva vagy kicsinyítve

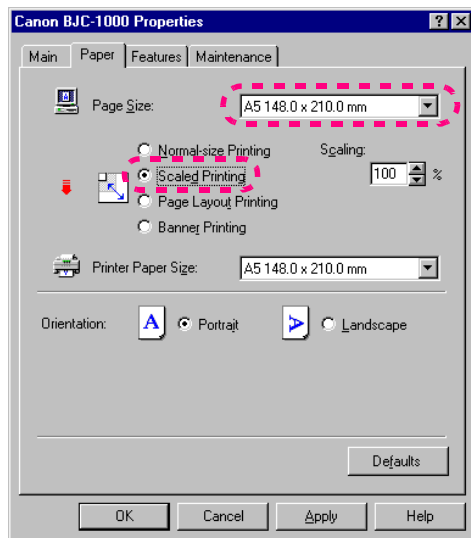

Paper [Papír] lap

**2** Kattintson a Scaled Printing [Nyomtatás átméretezéssel] gombra.

Győződjön meg róla, hogy a Page Size [Papírméret] mezőben látható érték megegyezik a szoftveralkalmazásban beállított papírmérettel.

Ha a beállítás nem egyezik, kattintson a mező melletti lefelé mutató nyílra, és válassza ki a helyes méretet a legördülő listáról.

## Dokumentumok nyomtatása nagyítva vagy kicsinyítve

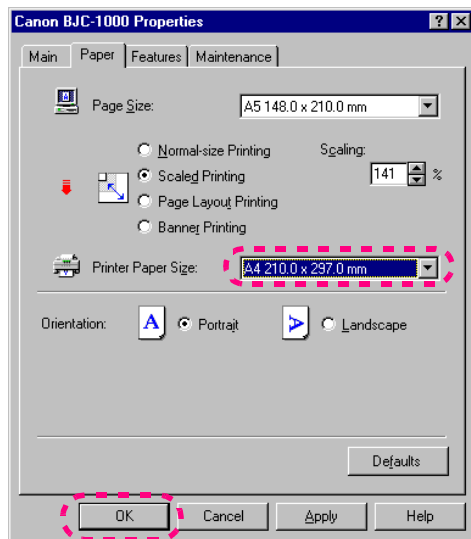

Paper [Papír] lap

- 3** Kattintson a Printer Paper Size [Nyomtató papírmérete] mező melletti lefelé mutató nyílra, és válassza ki a nyomtatóba ténylegesen betöltött papír méretét.

Amennyiben a választott papírméret nagyobb a Page Size [Papírméret] mezőben megadott méretnél, a dokumentum nagyítva kerül kinyomtatásra. Ha kisebb papírméretet választ, a nyomtatómeghajtó kicsinyítve nyomtatja ki a dokumentumot.

A papírméret kiválasztása után a nagyítás vagy kicsinyítés mértéke megjelenik a Scaling [Nagyítás] mezőben, százalékban kifejezve. A nagyítás és kicsinyítés százalékos arányának beállításáról a következő oldalon olvashat.

A Printer Properties [Nyomtató tulajdonságai] párbeszédpanel bezárásához és a nyomtatás megkezdéséhez kattintson az OK gombra.

## Dokumentumok nyomtatása nagyítva vagy kicsinyítve

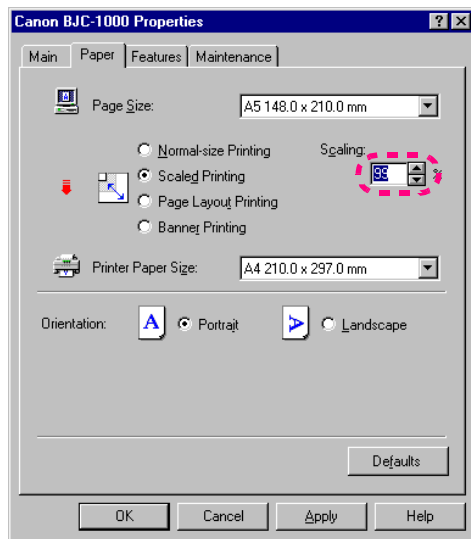

Paper [Papír] lap

Megjegyzés

- A nagyítás vagy kicsinyítés mértékének közvetlen meghatározásához jelölje ki a Scaled Printing [Nyomtatás átméretezéssel] választógombot, és gépelje be a kívánt százalékos értéket a Scaling [Nagyítás] mezőbe, vagy állítsa be azt a mező melletti lefelé, illetve felfelé mutató nyilak segítségével.
- Amennyiben a dokumentumot inkább eredeti méretben kívánja kinyomtatni, egyszerűen kattintson a Normal-size Printing [Nyomtatás normál méretben] választógombra.

## Egyszerre több oldal nyomtatása egy lapra

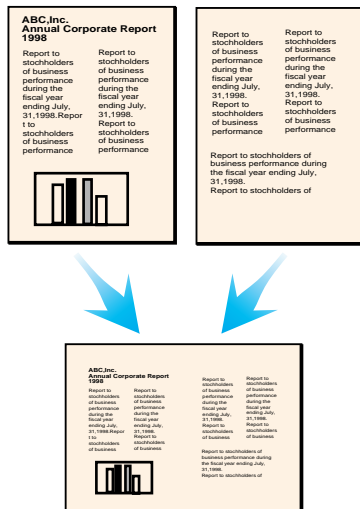

A nyomtatómeghajtó megfelelő beállításával elérhető, hogy ugyanarra a lapra egyszerre a dokumentum több oldala kerüljön. Egyszerre kettő-négy csökkentett méretű oldal egyetlen lapra történő nyomtatásával jelentős mennyiségű papír takarítható meg hosszú dokumentumok esetén.

Ez a szolgáltatás akkor is hasznos lehet, ha egy többoldalas vagy kifutó méretű képet kíván megtekinteni, vagy a dokumentumot könyvborítóként akarja kinyomtatni.

Az eljárás részletes leírását a következő oldalakon találja.



## Egyszerre több oldal nyomtatása egy lapra

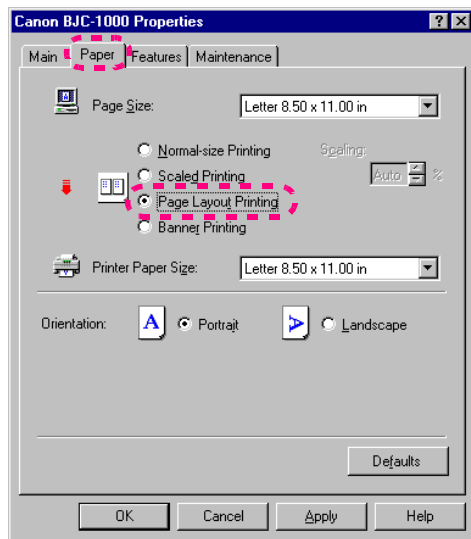

Paper [Papír] lap

- 1 Nyissa meg a Printer Properties [Nyomtató tulajdonságai] párbeszédpanelt, kattintson a Paper [Papír] fülre, majd kattintson a Page Layout Printing [Elrendezés nyomtatása] választógombra.

Amennyiben a Page Layout Printing [Elrendezés nyomtatása] lehetőség halványan látható, kattintson a Features [Jellemzők] fülre, és jelölje ki a Background Printing [Háttérnyomtatás] jelölőnégyzetet.

→ A Printer Properties [Nyomtató tulajdonságai] párbeszédpanel megnyitása



## Egyszerre több oldal nyomtatása egy lapra

2-Page Print [2 oldalas nyomtatás] beállítás

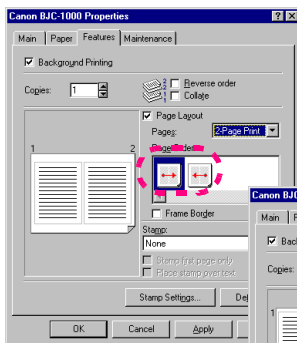

4-Page Print  
[4 oldalas  
nyomtatás]  
beállítás

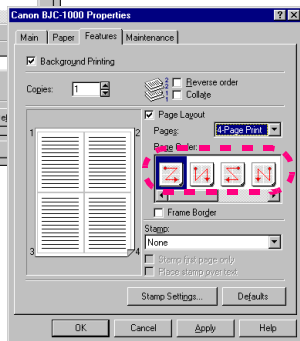

**3** Az oldalak nyomtatási sorrendjének beállításához kattintson a megfelelő ikonra a Page Order [Oldalak sorrendje] mezőben.

A piros nyíl jelzi, hogy a dokumentumoldalak milyen sorrendben kerülnek kinyomtatásra az egyes papírlapokra. Az ábrán látható példában a 2-Page Print [2 oldalas nyomtatás] beállításnál kijelölt ikon az oldalak balról jobbra történő nyomtatását írja elő. A 4-Page Print [4 oldalas nyomtatás] beállításnál kijelölt ikon a dokumentumoldalak nyomtatásának következő sorrendjét határozza meg: bal felső, jobb felső, bal alsó, jobb alsó.



## Egyszerre több oldal nyomtatása egy lapra

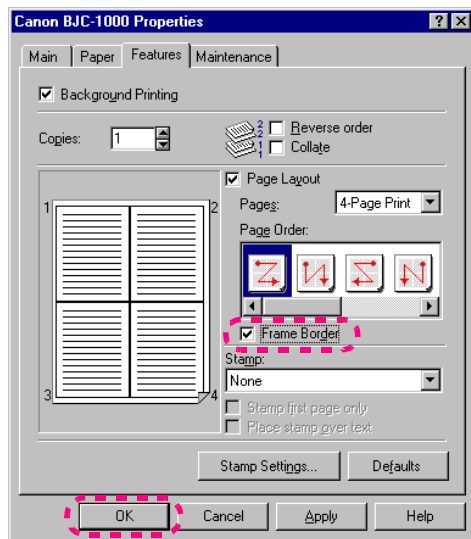

Features [Jellemzők] lap

**4** Amennyiben az egyes dokumentumoldalak köré keretet kíván nyomtatni, kattintson a Frame Border [Keretek szegéllyel] jelölőnégyzetre.

Amennyiben nem akar az egyes dokumentumoldalak köré keretet nyomtatni, törölje a Frame Border [Keretek szegéllyel] jelölőnégyzetet.

Ezzel a lépéssel befejezte az oldalak elrendezésének beállítását. Nyomatás előtt ellenőrizze a dokumentum oldalainak elrendezését a bal oldali nyomtatási képen. A 2-Page Print [2 oldalas nyomtatás] vagy 4-Page Print [4 oldalas nyomtatás] elrendezés nyomtatásához kattintson az OK gombra. A program ekkor bezárja a Printer Properties [Nyomtató tulajdonságai] párbeszédpanelt, és elkezd a nyomtatást.



Az elrendezés-nyomatás kikapcsolásához nyissa meg a nyomtatómeghajtót, kattintson a Paper [Papír] fülre, majd kattintson a Normal-size Printing [Nyomatás normál méretben] választógombra vagy a Defaults [Alapértelmezés] gombra.





## Dokumentumok nyomtatása több példányban

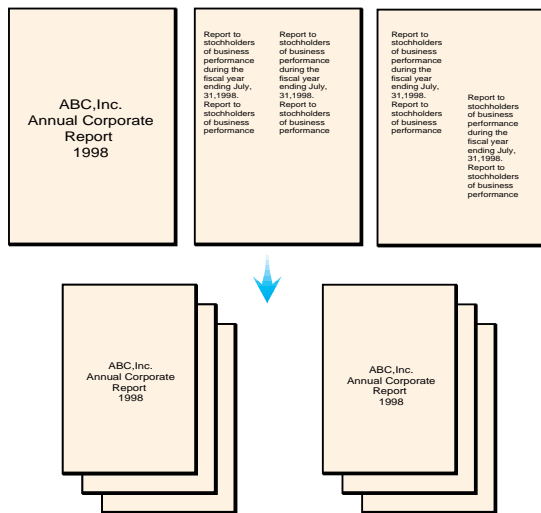

A dokumentumok oldalait általában növekvő sorrendben nyomtatják, az első oldaltól kezdve az utolsóig. Mivel a nyomtató a lapokat nyomtatott oldalukkal felfelé adja ki, a helyes sorrend visszaállításához kézzel át kell rendezni a lapokat. A nyomtatómeghajtóban fordított nyomtatási sorrend is beállítható (a nyomtatás az utolsó oldallal kezdődik, és az első oldallal ér véget), így nyomtatás után az oldalak helyes sorrendben helyezkednek el a nyomtató előtt. Ha ugyanazt a dokumentumot egyszerre több példányban kívánja kinyomtatni, beállíthatja a dokumentum példányainak nyomtatás közben történő leválogatását is.

A lépések ismertetését a következő oldalakon találja.

## Dokumentumok nyomtatása több példányban

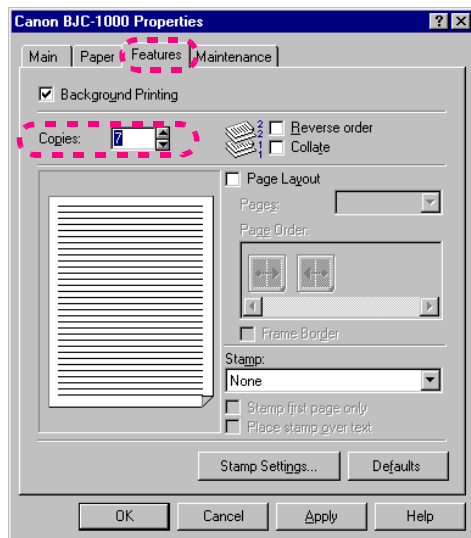

Features [Jellemzők] lap

- 1 Nyissa meg a Printer Properties [Nyomtató tulajdonságai] párbeszédpanelt, kattintson a Features [Jellemzők] fülre, majd a Copies [Példányszám] beviteli mezőre. Gépelje be a kinyomtatni kívánt példányok számát.

Ez a beállítás a Copies [Példányszám] beviteli mező melletti felfelé és lefelé mutató nyilak segítségével is elvégezhető.



Ez a szolgáltatás csak a Background Printing [Háttérnyomtatás] jelölőnégyzet bejelölt állapota esetén érhető el. Ha a Copies [Példányszám] mező halványan látszik, kattintson a Background Printing [Háttérnyomtatás] jelölőnégyzetre.

→ A Printer Properties [Nyomtató tulajdonságai] párbeszédpanel megnyitása



## Dokumentumok nyomtatása több példányban

**2** Kattintson a Reverse Order [Fordított sorrend] jelölőnégyzetre.

Ezzel a jelölőnégyzettel állítható be, hogy a nyomtatás az utolsó oldallal kezdődjön, és az elsővel fejeződjön be.

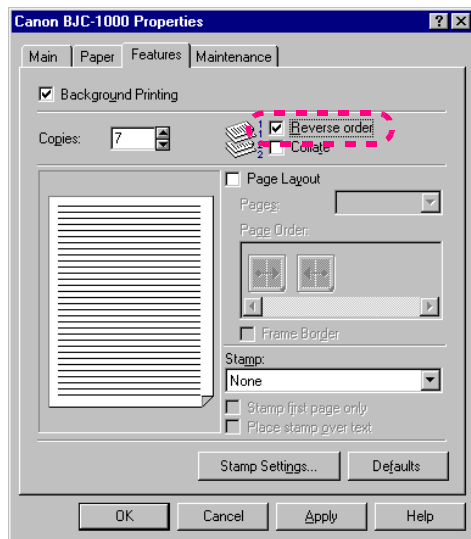

Features [Jellemzők] lap

## Dokumentumok nyomtatása több példányban

### 3 Kattintson a Collate [Leválogatás] jelölőnégyzetre.

A nyomtatási munka leválogatásakor a nyomtató a dokumentum minden példányát külön, megfelelő sorrendben nyomtatja ki.

Ezzel befejezte a többpéldányos nyomtatás beállítását. A Printer Properties [Nyomtató tulajdonságai] párbeszédpanel bezárásához és a nyomtatási munka elindításához kattintson az OK gombra.

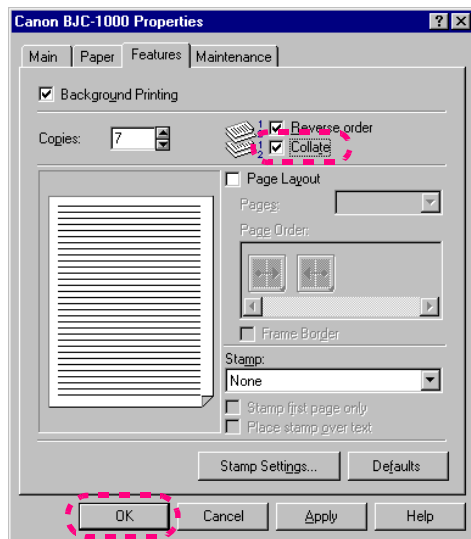

Features [Jellemzők] lap

## Pecsétek nyomtatása



A nyomtatómeghajtó segítségével pecséket nyomtathat a dokumentumokra. A pecsétek olyan gyakran használt, a dokumentumokra általában bélyegzővel rányomott jelölések (pl. <bizalmas>, <fontos>), amelyek az olvasók figyelmeztetésére szolgálnak. Számos előre elkészített pecséket használhat, és szükség esetén saját pecséteket is létrehozhat.

A pecsétek nyomtatásának leírása a következő oldalakon található.

→ [Saját pecsétek létrehozása](#)



## Pecsétek nyomtatása

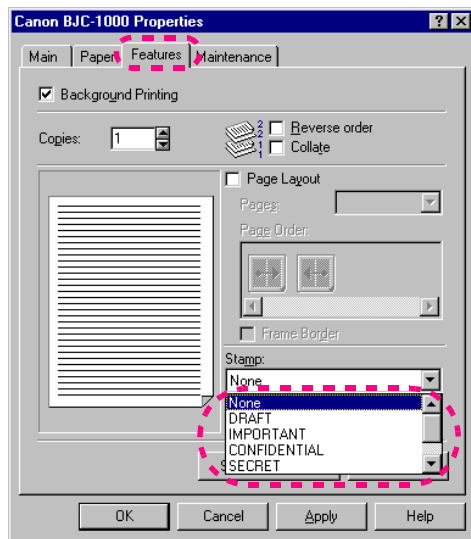

Features [Jellemzők] lap

- 1 Nyissa meg a Printer Properties [Nyomtató tulajdonságai] párbeszédpanelét, és kattintson a Features [Jellemzők] fülre. Kattintson a Stamp [Pecset] mező melletti lefelé mutató nyílra, és válasszon egy pecsétet a legördülő listáról.

Amennyiben a Stamp [Pecset] mező halványan látható, kattintson a Background Printing [Háttérnyomtatás] jelölőnégyzetre. Ez a szolgáltatás csak bekapcsolt háttérnyomtatás esetén érhető el.

→ A Printer Properties [Nyomtató tulajdonságai] párbeszédpanel megnyitása

## Pecsétek nyomtatása

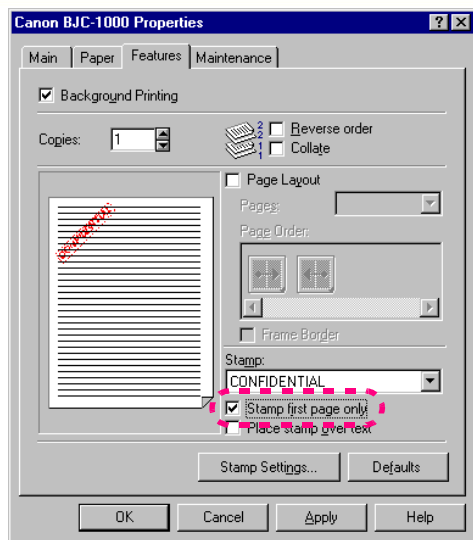

Features [Jellemzők] lap

- Adja meg, hová akar pecsétet nyomtatni: csak a dokumentum első oldalára vagy minden oldalra.

Stamp first page only [Pecsét csak az első oldalra]  
Amennyiben csak az első oldalra kíván pecsétet nyomtatni, kattintson erre a jelölőnégyzetre.  
Ha nem jelöli ki ezt a jelölőnégyzetet, minden oldalra kerül pecsét.

## Pecsétek nyomtatása

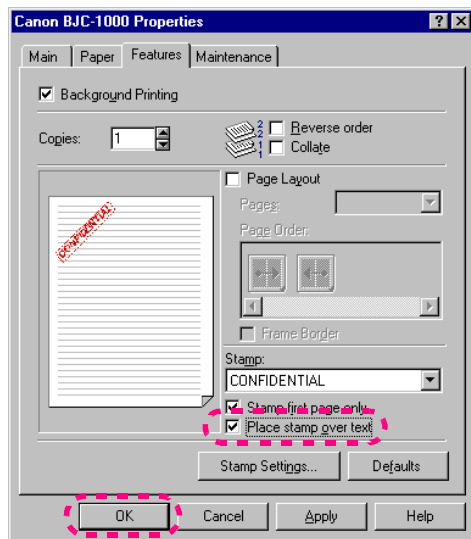

Features [Jellemzők] lap

- 3** Adja meg, hogy a pecsétet a dokumentumoldal szövegére vagy a szöveg mögé kívánja nyomtatni.

Place stamp over text [Pecset a szövegen]  
Ha a pecsétet a szövegre akarja nyomtatni, kattintson erre a jelölőnégyzetre. Ennél a beállításnál azonban nem lesz látható a pecsét alatti szöveg. Ha nem jelöli ki ezt a jelölőnégyzetet, a pecsét úgy lesz a szövegre nyomtatva, hogy a szöveg is olvasható marad.

Ezzel be is fejezte a pecsét nyomtatásának beállítását. A Printer Properties [Nyomtató tulajdonságai] párbeszédpanel bezárásához és a nyomtatási munka elindításához kattintson az OK gombra.



## Pecsétek nyomtatása

### Mintanyomtatás

#### Pecsett a szövegen

Report to stocholders of business performance during the fiscal year ending July, 31,1998.  
Report to stocholders of business performance during the fiscal year ending July, 31,1998.

Confidential

#### Pecsett a szöveg mögött

Report to stocholders of business performance during the fiscal year ending July, 31,1998.  
Report to stocholders of business performance during the fiscal year ending July, 31,1998.

Confidential



Amennyiben nem jelöli ki a Place stamp over text [Pecsett a szövegen] jelölőnégyzetet, egyes szoftveralkalmazások esetén előfordulhat, hogy a pecsett egyáltalán nem jelenik meg.



A pecsett nyomtatásának kikapcsolásához válassza a Stamp [Pecsett] legördülő lista None [Nincs] elemét, vagy kattintson a Defaults [Alapértelmezés] gombra.



## Saját pecsétek létrehozása

ABC, Inc.  
Annual Corporate Report  
1998

Report to stochholders of business performance during the fiscal year ending July, 31, 1998.

Report to stochholders of business performance during the fiscal year ending July, 31, 1998.

Report to stochholders of business performance during the fiscal year ending July, 31, 1998.

Report to stochholders of business performance during the fiscal year ending July, 31, 1998.



Canon

A gyárilag beállított pecsétek mellett saját pecséteket is létrehozhat, és mentheti ezeket későbbi használatra. Pecsét létrehozásakor megadhatja a pecsét betűtípusát, betűméretét, színét és a pecsét elhelyezkedését az oldalon.



A program összesen 100 pecsét tárolására képes, a gyárilag beállított pecsétekkel együtt.



## Saját pecsétek létrehozása

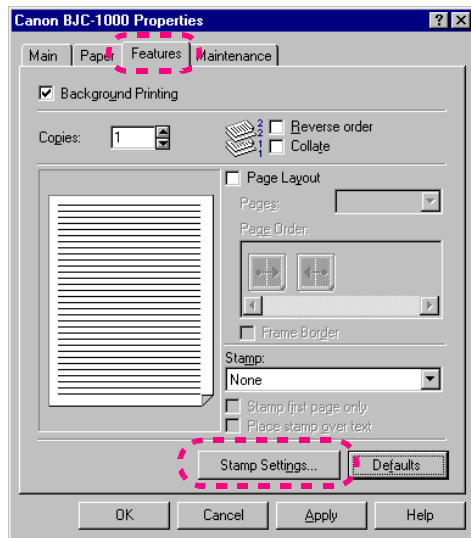

Features [Jellemzők] lap

- 1 Nyissa meg a Printer Properties [Nyomtató tulajdonságai] párbeszédpanelt, kattintson a Features [Jellemzők] fülre, majd kattintson a Stamp Settings... [Pecsetbeállítás] gombra.

Amennyiben a Stamp Settings... [Pecsetbeállítás] gomb halványan látszik, kattintson a Background Printing [Háttérnyomtatás] jelölőnégyzetre. A pecsetbeállítási szolgáltatás csak bekapcsolt háttérnyomtatás esetén érhető el.

→ A Printer Properties [Nyomtató tulajdonságai] párbeszédpanel megnyitása

## Saját pecsétek létrehozása

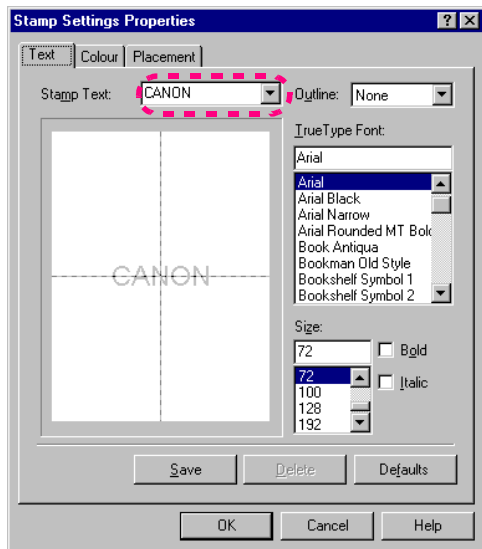

Text [Szöveg] lap

**2** Kattintson a Stamp Text [Pecset szövege] beviteli mezőre, és gépelje be a pecset szövegét. Az ábrán látható példában a pecset szövege: CANON.



- A pecset további jellemzői (betűtípus, betűméret, félkövér, dőlt) is beállíthatók. A szöveg jellegének beállításához jelölje ki a listák megfelelő elemét, illetve kattintson a kívánt beállításhoz tartozó jelölőnégyzetekre.
- A létező pecsétek (gyárilag beállított vagy saját pecsétek) módosításához válassza ki a kívánt pecsétet a Stamp Text [Pecset szövege] legördülő listáról.

## Saját pecsétek létrehozása

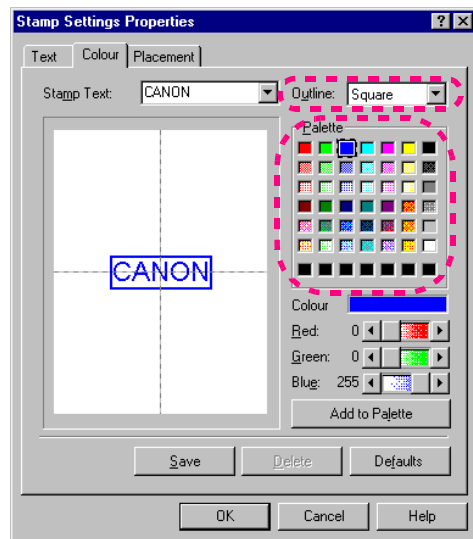

Colour [Szín] lap

**3** Kattintson a Colour [Szín] fülre, és válassza ki a pecsét színét.

A pecsétszöveg színének kiválasztásához kattintson rá a Palette [Paletta] mező egyik színére. Ha szegélyt is rendelt a pecsétnek, a szegély színe megegyezik majd a szöveg színével.

A pecsét szegélyének beállításához válassza ki az Outline [Szegély] legördülő lista Square [Szögletes] vagy Circle [Kerek] elemét. A szegély a None [Nincs] elem kijelölésével törölhető.

Az ábrán látható példában a kék szín van kiválasztva.

**Megjegyzés**

Saját színt is létrehozhat a Palette [Paletta] mező alatti három csúszka segítségével. A létrehozott szín mentéséhez először kattintson a Palette [Paletta] mező egyik üres négyzetére, majd kattintson az Add to Palette [Felvétel a palettára] gombra.



## Saját pecsétek létrehozása

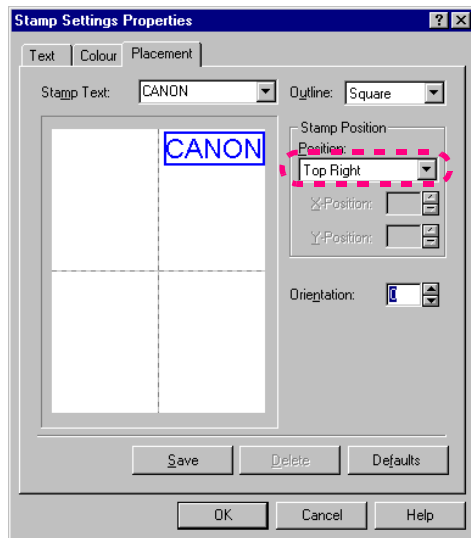

Placement [Elhelyezés] lap

### 4 Kattintson a Placement [Elhelyezés] fülre, és adja meg a pecsét elhelyezkedését.

Kattintson a Position [Pozíció] mező melletti lefelé mutató nyílra, és válassza ki a pecsét pozícióját. Az ábrán látható példában a Top Right [Jobbra fent] pozíció van kiválasztva. A pecsétet az egerrel húzva is elhelyezheti a kívánt pozícióban.



A pecsétpozíció pontos X- és Y-koordinátáinak megadásához kattintson a Position [Pozíció] mező melletti lefelé mutató nyílra, és válassza a legördülő lista Custom [Egyedi] elemét. Ezzel engedélyezi az X-Position [X-koordináta] és Y-Position [Y-koordináta] mezőket, amelyek egyébként halványan látszanak. A pecsét balra, illetve jobbra forgatásához használja az Orientation [Írány] beviteli mező melletti nyilakat. A pecsét jobbra (az óramutató járásával egyező irányú) forgatásához kattintson a felfelé mutató nyílra, balra (az óramutató járásával ellentétes irányú) forgatásához pedig kattintson a lefelé mutató nyílra.

## Saját pecsétek létrehozása

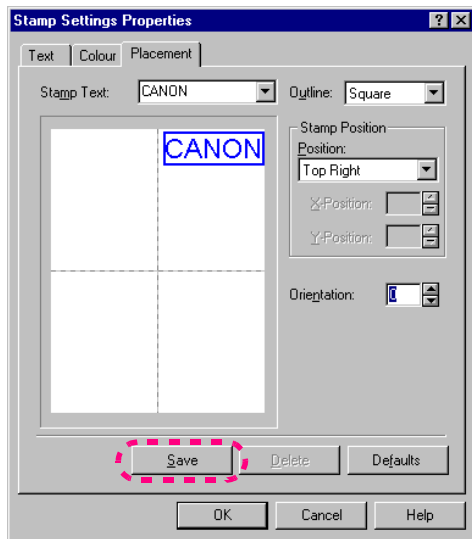

Placement [Elhelyezés] lap

- 5 Ellenőrizze a beállításokat a nyomtatási képet bemutató részen, majd kattintson a Save [Mentés] gombra.

A megerősítést kérő párbeszédpanelen kattintson az OK gombra, mire a program menti az új pecséket.

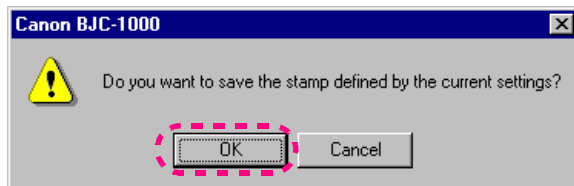

Mentett pecsét törléséhez válassza ki a törölni kívánt pecséket a Stamp Text [Pecsét szövege] listáról (ezt a Text [Szöveg], Colour [Szín] és Placement [Elhelyezés] lapok bármelyikén megteheti), majd kattintson a Delete [Törlés] gombra.

## Saját pecsétek létrehozása

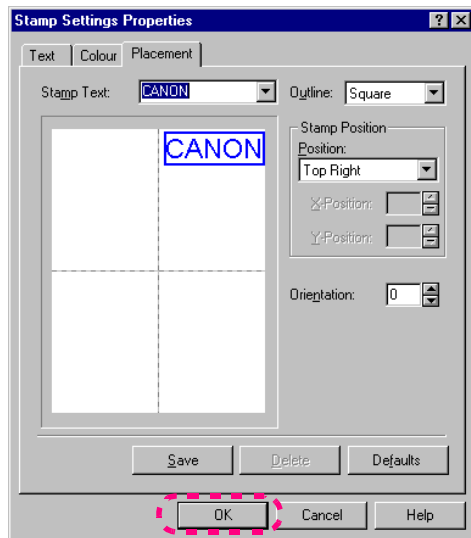

Placement [Elhelyezés] lap

**6** Az OK gombra kattintva térjen vissza a Features [Jellemzők] lapra.

Ezzel a lépéssel be is fejezte saját pecsétjének létrehozását.

→ [Pecsétek nyomtatása](#)



## Képek kontúrjának simítása

Normál



Simított



A képek kontúrvonalai nagyítás után gyakran csipkézettnek, szaggatottnak tűnnek. Ha a szoftveralkalmazásban nagyította a képet, kapcsolja be a nyomtatómeghajtó Image Optimizer [Képtimalizáló] szolgáltatását, amely a nyomtatás során elsimítja a kép kontúrvonalait.

Megjegyzés

- A Képtimalizáló használata esetén a nyomtatás hosszabb ideig tart.
- A Képtimalizáló használata — alkalmazástól függően — esetleg csak kis mértékben, vagy egyáltalán nem befolyásolja a nyomtatás minőségét.
- A Képtimalizáló jobban befolyásolja a kifelbontású képek nyomtatását, mint a nagyfelbontású képeket.

## Képek kontúrjának simítása

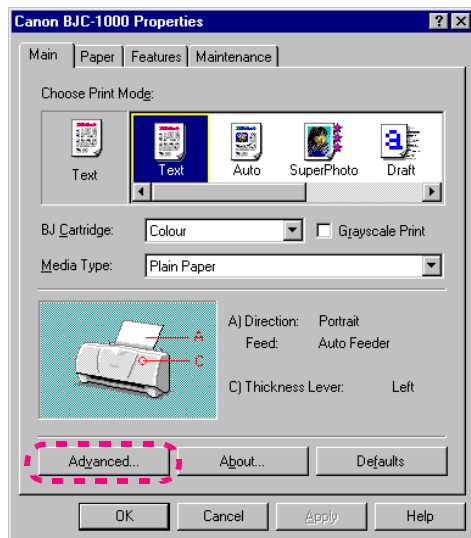

Main [Általános] lap

- 1 Nyissa meg a Printer Properties [Nyomtató tulajdonságai] párbeszédpanelt, és kattintson az Advanced... [További beállítások] gombra.

## Képek kontúrjának simítása

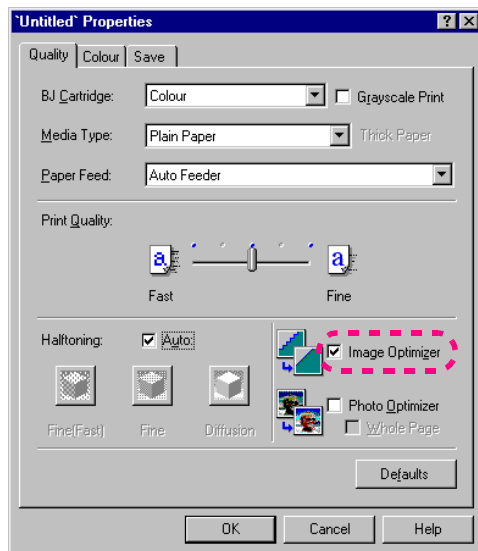

Quality [Minőség] lap

**2** A Quality [Minőség] lapon kattintson az Image Optimizer [Képtimalizáló] jelölőnégyzetre.

Ezzel bekapcsolta a képek kontúrjának simítását.

## Képek kontúrjának simítása

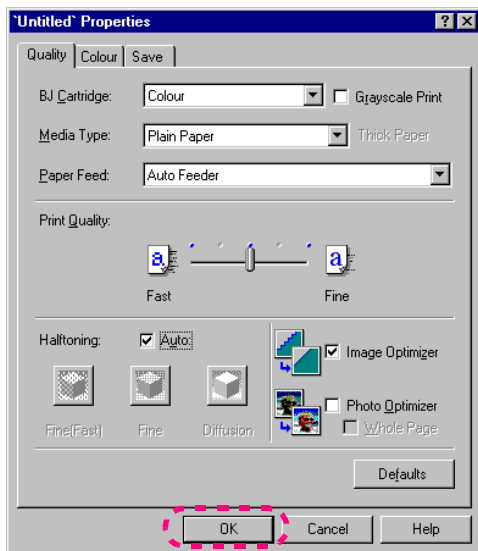

Quality [Minőség] lap

**3** Az OK gombra kattintva térjen vissza a Main [Általános] lapra.

Ezzel befejezte a képkontúrok simításának beállítását.

A Printer Properties [Nyomtató tulajdonságai] párbeszédpanel bezárásához és a nyomtatási munka elindításához kattintson az OK gombra.

## A nyomtatás fényerejének beállítása

Világos

Normál

Sötét



A nyomtatómeghajtó segítségével beállíthatja a túl sötét vagy túl világos dokumentumok nyomtatásának fényerejét, így a sötét dokumentumokat világosabbá, a világos dokumentumokat pedig sötétebbé teheti.

## A nyomtatás fényerejének beállítása

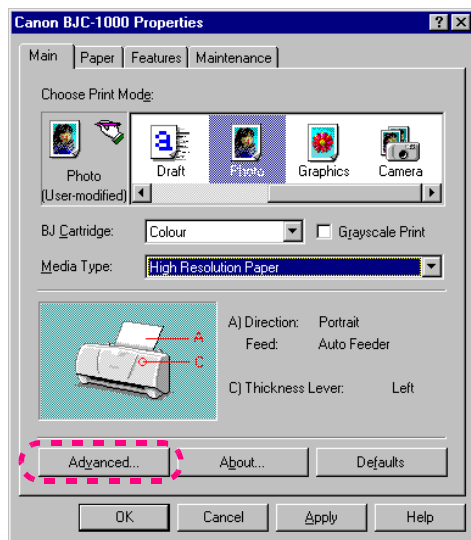

Main [Általános] lap

- 1 Nyissa meg a Printer Properties [Nyomtató tulajdonságai] párbeszédpanelt, és kattintson az Advanced... [További beállítások] gombra.

## A nyomtatás fényerejének beállítása

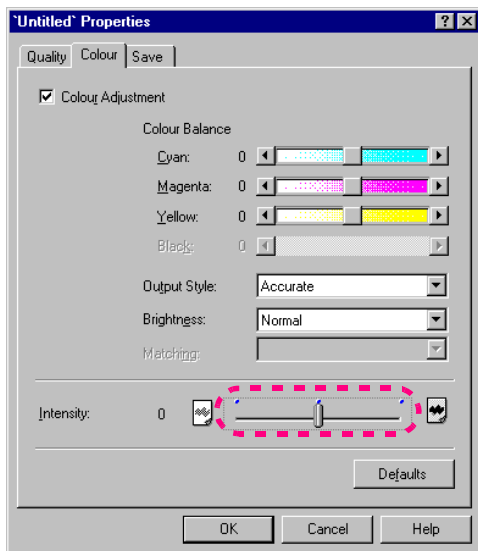

Colour [Szín] lap

- 2 Kattintson a Colour [Szín] fülre, majd az Intensity [Intenzitás] csúszka mozgatásával állítsa be a nyomtatás fényerejét.

A csúszka balra mozdításával csökkentheti az intenzitást, ezáltal a sötét kép világosabbá válik. A csúszka jobbra mozdításával növelheti az intenzitást, ezáltal a világos kép sötétebbé válik.

## A nyomtatás fényerejének beállítása

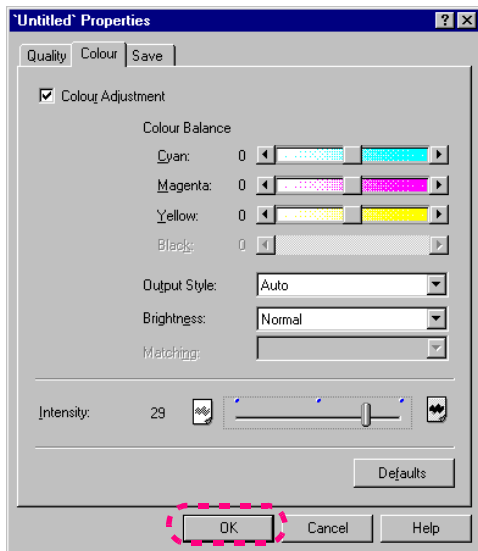

Colour [Szín] lap

**3** Amikor befejezte a nyomtatási intenzitás beállítását, az OK gombra kattintva térjen vissza a Main [Általános] lapra.

A Printer Properties [Nyomtató tulajdonságai] párbeszédpanel bezárásához és a nyomtatási munka elindításához kattintson az OK gombra.



## A nyomtató karbantartása

Canon

A nyomtató élettartamának  
meghosszabbítása

BJ nyomtatókazetták karbantartása

Mikor kell kicserélni  
a BJ nyomtatókazettát

Fúvókaellenőrző minta nyomtatása

A nyomtatófej tisztítása

A BJ nyomtatókazetta cseréje

A nyomtató tisztítása

A papírtovábbító görgő tisztítása

A nyomtató szállítása



## A nyomtató élettartamának meghosszabbítása

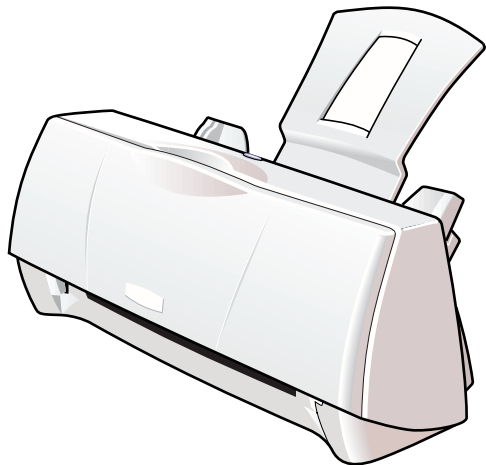

A nyomtató élettartamának növelése érdekében gyakran tisztítsa készülékét, és szükség esetén cserélje ki az elhasznált elemeket (például a BJ nyomtatókazettát). A nyomtató szállításához használja az eredeti dobozt és a hozzá tartozó csomagolóanyagokat, így csökkentheti a szállítás közben történő sérülés veszélyét.

- A nyomtató tisztítása
- A papírtovábbító görgő tisztítása
- BJ nyomtatókazetták karbantartása
- Mikor kell kicserélni a BJ nyomtatókazettát
- A BJ nyomtatókazetta cseréje
- A nyomtató szállítása

## BJ nyomtatókazetták karbantartása

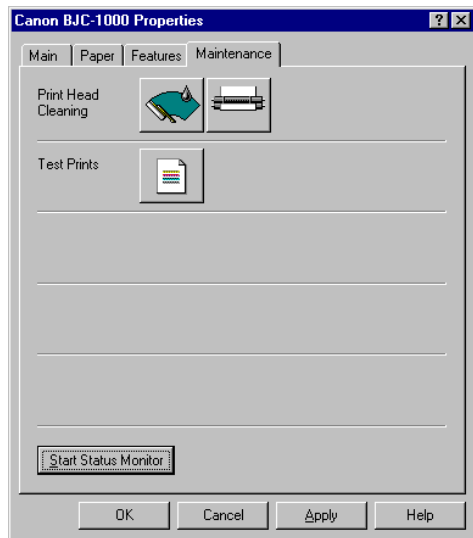

A BJ nyomtatókazetta használata során a tinta néha eltömheti a nyomtatófejet, ami rontja a nyomtatás minőségét. A BJ nyomtatókazetták karbantartásáról szóló következő részek ismertetik, hogyan ellenőrizheti a BJ nyomtatókazetták állapotát, és szükség esetén hogyan oldhatja meg a felmerülő problémákat.



Ezek a feladatok kivétel nélkül végrehajthatók a nyomtatómeghajtó vagy a nyomtató RESUME [FOLYTATÁS] gombja segítségével.

- Fűvókaellenőrző minta nyomtatása
- A nyomtatófej tisztítása
- A BJ nyomtatókazetta cseréje



## Mikor kell kicserélni a BJ nyomtatókazettát

Fúvókaellenőrző minta nyomtatása

Fúvókaellenőrző minta nyomtatása.  
A minta minősége nem kielégítő?

A nyomtatófej tisztítása

Ha a nyomtatás minősége az ötödik  
próbálkozás után sem javul.

A BJ nyomtatókazetta cseréje

Amennyiben a nyomtatott minta elmosódott, csíkos, vagy színei nem megfelelőek, lehetséges, hogy kifogyott a tinta. A folyamatábrán látható eljárásnak megfelelően ellenőrizze a nyomtatófejet. Ha a nyomtatás minősége nem javul, cserélje ki a BJ nyomtatókazettát.

- Fúvókaellenőrző minta nyomtatása
- A nyomtatófej tisztítása
- A BJ nyomtatókazetta cseréje



## Fúvókaellenőrző minta nyomtatása

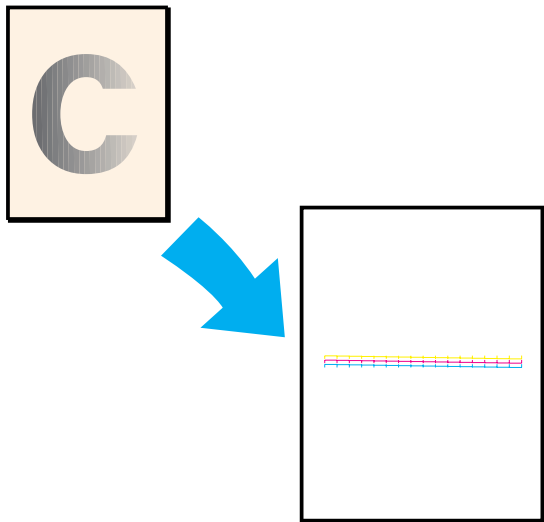

A fúvókaellenőrző minta segítségével ellenőrizheti, hogy a nyomtatófej fúvókái megfelelően bocsátják-e ki a tintát. A fúvókaellenőrző minta kinyomtatása akkor ajánlott, ha a nyomtatott kép csíkos, vagy ha a színek tónusa nem megfelelő.

A fúvókaellenőrző minta a nyomtatómeghajtó és a nyomtatón található RESUME [FOLYTATÁS] gomb segítségével is kinyomtatható. A mintának a gomb segítségével történő nyomtatásához nyomja le gyorsan egymás után kétszer a RESUME [FOLYTATÁS] gombot. A következő oldalak ismertetik, hogyan nyomtathatja ki a fúvókaellenőrző mintát a nyomtatómeghajtó segítségével.

## Fűvókaellenőrző minta nyomtatása

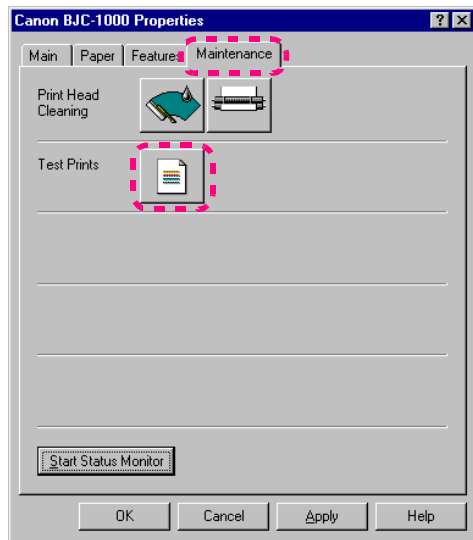

Maintenance [Karbantartás] lap

- 1 Nyissa meg a Printer Properties [Nyomtató tulajdonságai] párbeszédpanel, kattintson a Maintenance [Karbantartás] fülre, majd kattintson a Test Prints [Tesztoldal nyomtatása] ikonra .

→ A Printer Properties [Nyomtató tulajdonságai] párbeszédpanel megnyitása

## Fúvókaellenőrző minta nyomtatása

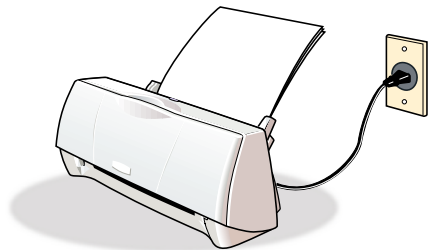

**2** Győződjön meg róla, hogy a nyomtató be van kapcsolva, és hogy van benne papír. Ezután kattintson az OK gombra.

- A nyomtató bekapcsolása
- Normál papír használata

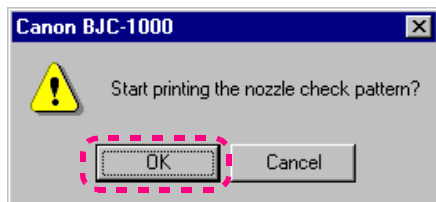

## Fúvókaellenőrző minta nyomtatása

*Szabványos szinkészlet*

A színes BJ nyomtatókazetta fúvókaellenőrző mintája

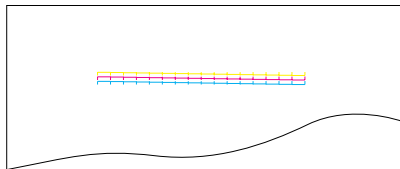

A fekete BJ nyomtatókazetta fúvókaellenőrző mintája

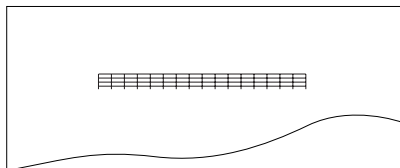

**3** Az ellenőrző minták alapján hajtsa végre a szükséges korrekciót.

Ha a minta töredezett vagy hiányos, olvassa el „A nyomtatófej tisztítása” című részt.

Megjegyzés

A minta a jelenleg telepített BJ nyomtatókazetta fúvókáinak állapotát mutatja.



## A nyomtatófej tisztítása

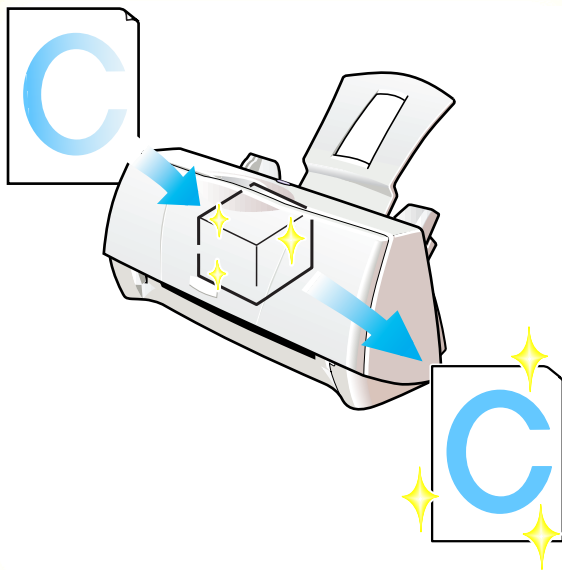

A nyomtatófej tisztításával megtisztíthatók a fűvókák.



A nyomtatófej tisztítása sok tintát igényel, ezért csak akkor tisztítsa a nyomtatófejet, ha az valóban szükséges.

## A nyomtatófej tisztítása

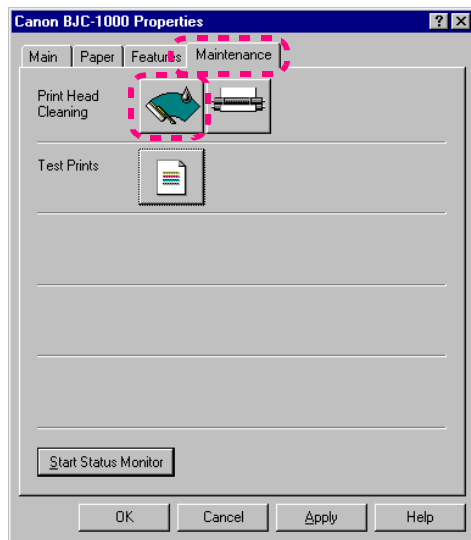

Maintenance [Karbantartás] lap

- 1 Nyissa meg a Printer Properties [Nyomtató tulajdonságai] párbeszédpanelt, kattintson a Maintenance [Karbantartás] fülre, majd a lapon kattintson a Print Head Cleaning [Nyomtatófej tisztítása] részen látható első ikonra .

→ [A Printer Properties \[Nyomtató tulajdonságai\] párbeszédpanel megnyitása](#)

## A nyomtatófej tisztítása

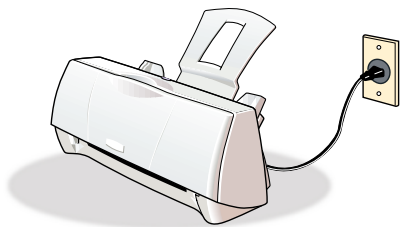

- 2 Győződjön meg róla, hogy a nyomtató hálózati tápkábele be van dugva a hálózati csatlakozóaljzatba, majd kattintson az OK gombra.

Üzenet figyelmezteti arra, hogy a nyomtatófej tisztítása közben nem szabad más műveletet elkezdni. A BJ Állapotfigyelő is megjelenít egy üzenetet a nyomtatófej tisztítása során.

Megkezdődik a nyomtatófej tisztítása. A nyomtatófej tisztítása körülbelül 30 másodpercet vesz igénybe. Várja meg, amíg a tisztítás befejeződik, és csak ekkor kezdjen hozzá más művelet végrehajtásához.

## A nyomtatófej tisztítása

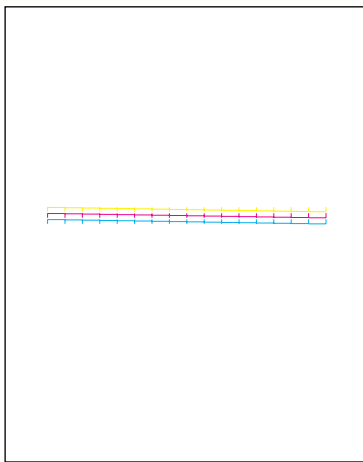

A BC-05 színes BJ nyomtatókazetta  
fúvókaellenőrző mintája

**3** A nyomtatófej-tisztítás eredményének ellenőrzéséhez nyomtassa ki újra a fúvókaellenőrző mintát.

Amennyiben a tisztítás nem járt eredménnyel, ismételje meg a nyomtatófej-tisztítást. Ha a fúvókaellenőrző minta a nyomtatófej öt alkalommal történő megtisztítása után sem kielégítő, lehetséges, hogy kifogyott a tinta, és ki kell cserélni a BJ nyomtatókazettát.

→ [Fúvókaellenőrző minta nyomtatása](#)

→ [A BJ nyomtatókazetta cseréje](#)

## A BJ nyomtatókazetta cseréje

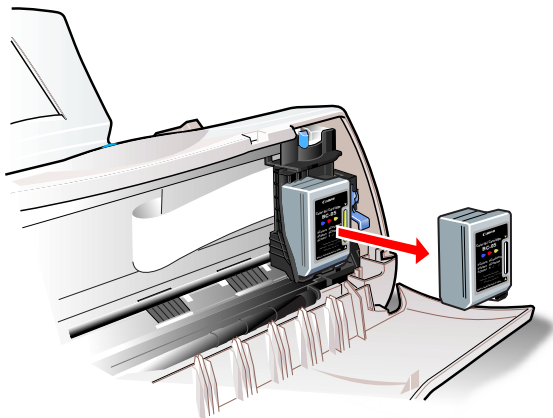

Amennyiben a BJ nyomtatókazettából kifogyott a tinta, vagy a nyomtatás minősége a nyomtófej tisztítása után is gyenge marad, a következő oldalakon leírt lépéseket követve cserélje ki a BJ nyomtatókazettát.

Megjegyzés

BJ nyomtatókazetta vásárlásakor a következő típusjelzéseket adja meg:

Fekete: BC-02 BJ nyomtatókazetta

Színes: BC-05 színes BJ nyomtatókazetta

Fotó: színes BC-06 Photo BJ nyomtatókazetta

Fluoreszkáló: BC-09F Fluorescent

BJ nyomtatókazetta

## A BJ nyomtatókazetta cseréje

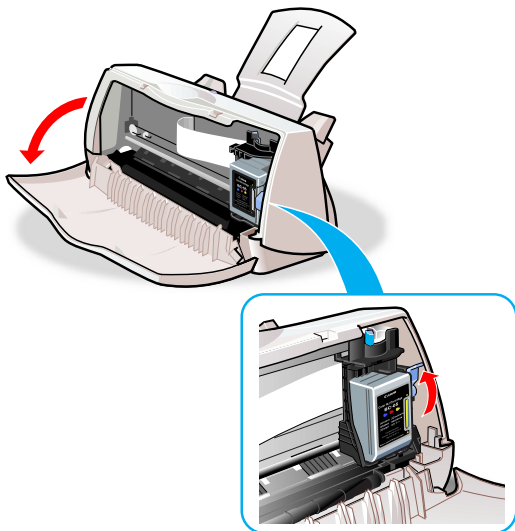

- 1 Győződjön meg róla, hogy a nyomtató minden nyomtatási műveletet befejezett, majd nyissa le a nyomtató homloklapját, és a kazettarögzítő kart felemelve oldja ki a BJ nyomtatókazettát.

Ügyeljen arra, hogy teljesen felemelje a rögzítőkart. Az ábrák a színes BC-05 BJ nyomtatókazetta cseréjét szemléltetik.

**⚠ Vigyázat**

Óvatosan kezelje a BJ nyomtatókazettát, nehogy beszenyezze kezét, ruházatát vagy munkahelyét. Ne ejtse el, és ne rázza meg a BJ nyomtatókazettát.

## A BJ nyomtatókazetta cseréje

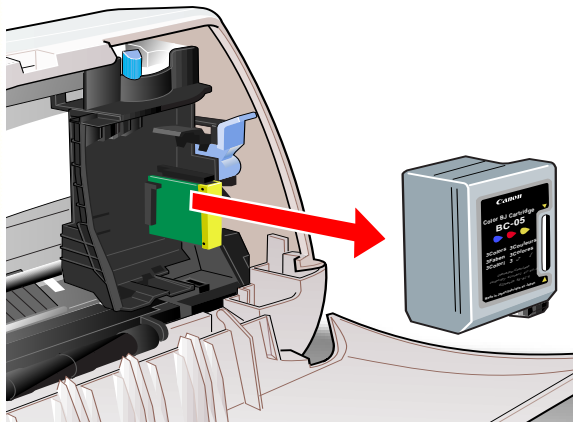

### 2 Önmaga felé húzva vegye ki a BJ nyomtatókazettát.

Megjegyzés

- Amennyiben az eltávolított BJ nyomtatókazettát még csak részlegesen használta el, a kazettát az SB-05 BJ nyomtatókazetta-tárolóban tartsa.
- Soha ne érintse meg a BJ nyomtatókazetta fém érintkezőit vagy a nyomtatófejet.

→ [BJ nyomtatókazetták váltása](#)

## A BJ nyomtatókazetta cseréje

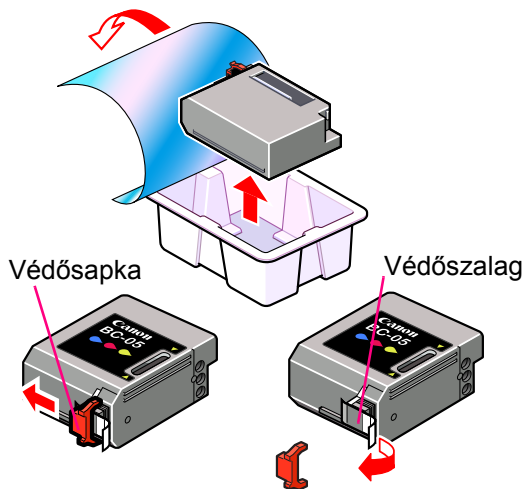

- 3** Vegyen ki egy új BJ nyomtatókazettát a csomagolásából. Távolítsa el a narancssárga védősapkát, majd lassan távolítsa el a narancssárga védőszalagot.

**Korlátozás**

- Soha ne próbálja meg visszahelyezni a sapkát vagy a szalagot a BJ nyomtatókazettára. Az elhasznált kazetták elhelyezésére vonatkozó szabályokkal és rendeletekkel kapcsolatban a Canon viszonteladóktól vagy a kereskedelmi képviselőtől kérhet felvilágosítást.
- A jó minőségű nyomtatás érdekében soha ne érintse meg a BJ nyomtatókazetta nyomtatófejét.



## A BJ nyomtatókazetta cseréje

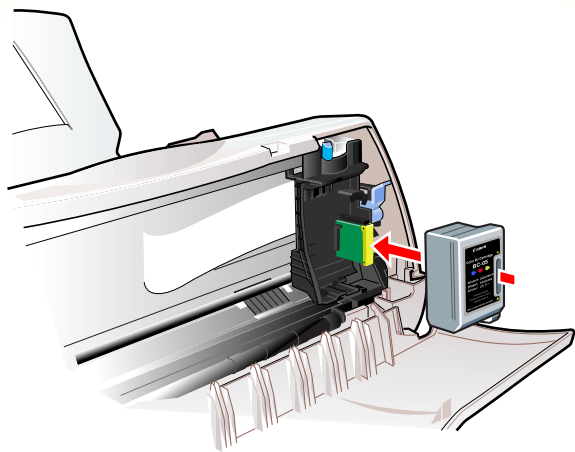

- 4** A BJ nyomtatókazettán található nyílást igazítsa a sárga vezetőhöz, és óvatosan tolja be a nyomtatókazettát, amíg lehet.

Amint az alábbi ábrán is látható, behelyezés után a BJ nyomtatókazetta kicsit ferdén áll majd.

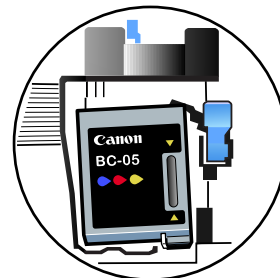

## A BJ nyomtatókazetta cseréje

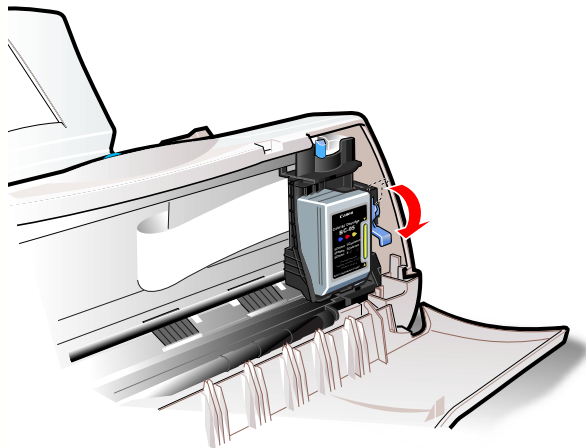

- 5** Hajtsa le a kazettarögzítő kart, hogy a helyére kattanjon. Az eddig ferdén álló BJ nyomtatókazetta függőleges helyzetbe kerül, és a szerkezet rögzíti a tartóban.

Megjegyzés

Amennyiben nem tudja lehajtani a kazettarögzítő kart, vegye ki a BJ nyomtatókazettát, és próbálja meg újra behelyezni.

Korlátozás

Telepítés után ne mozdítsa meg a BJ nyomtatókazettát. Ha a BJ nyomtatókazetta hosszú ideig nem tér vissza alaphelyzetébe (jobb oldal), a nyomtatófejben lévő tinta kiszáradhat, és ekkor a nyomtatókazettával többé nem lehet nyomtatni.

## A BJ nyomtatókazetta cseréje

**6** Csukja be a homloklapot.

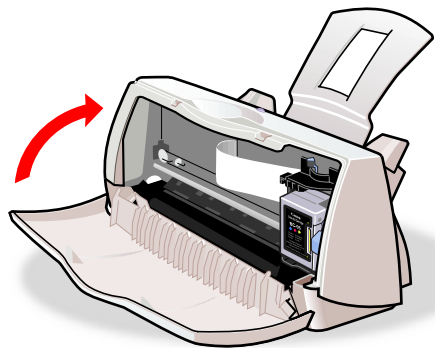

## A nyomtató tisztítása

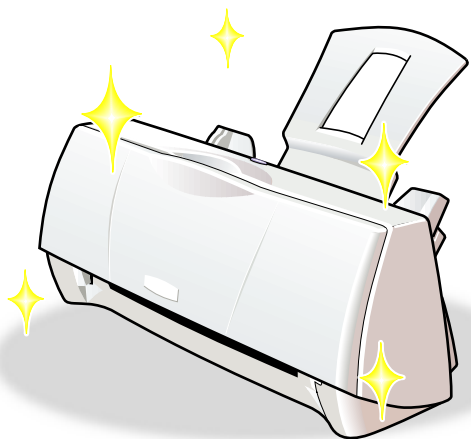

Hosszabb használat után a papírpor és a környezetből származó por felhalmozódhat a papírkimeneti nyílás körül, valamint a nyomtató más részein is. A nyomtató megtisztításához kövesse a következő oldalakon leírt lépéseket.

### Figyelmeztetés!

Személyi sérülések (égési sérülések, áramütés), valamint a nyomtató meghibásodásának elkerülése érdekében a nyomtató tisztításához soha ne használjon gyúlékony oldószereket (például hígítót, benzint vagy alkoholt).

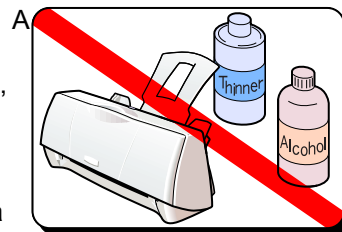

## A nyomtató tisztítása

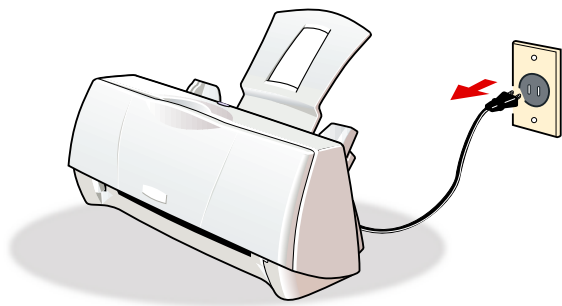

- 1 Győződjön meg róla, hogy a nyomtató minden nyomtatási műveletet befejezett, majd húzza ki a nyomtató hálózati tápkábelét a hálózati csatlakozóaljzatból.

→ A nyomtató kikapcsolása

**Figyelmeztetés!**

A nyomtató feszültség alatt álló alkatrészeinek megérintéséből eredő személyi sérülések elkerülése érdekében tisztítás előtt mindig húzza ki a nyomtató tápkábelét a hálózati csatlakozóaljzatból.

## A nyomtató tisztítása

**2** Nyissa le a homloklapot.

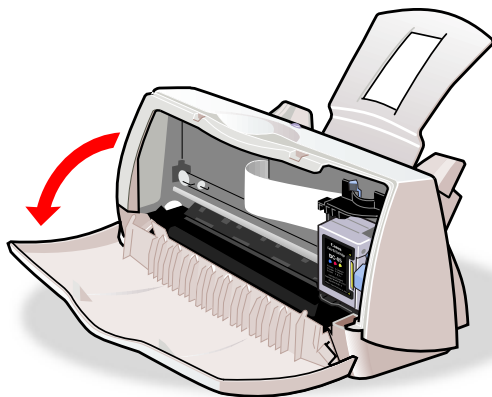

## A nyomtató tisztítása

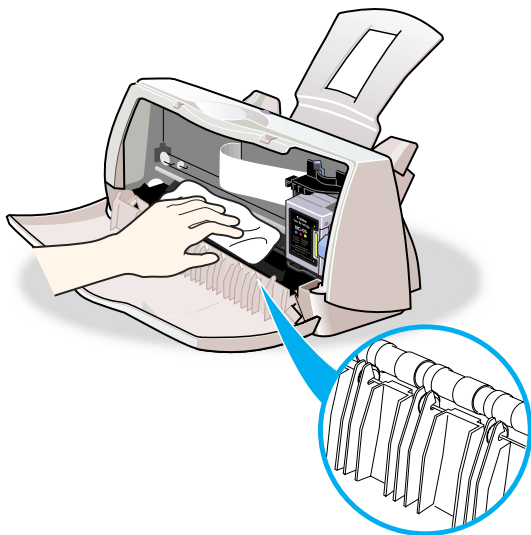

**3** Puha, száraz ruhával törölje le a papírkimeneti nyílás környékét.

**Korlátozás**

- Ne érintse meg a homloklap alatt található görgőket.
- Ne érintse meg a nyomtatófejet és a nyomtatófej környékét.
- Ne használjon papírból készült tisztítóeszközöket, például papírtörölközőt vagy papírzsabkendőt.
- Ne használjon olajat vagy tisztítószereket.

A tisztítás befejezése után csukja be a homloklapot.

## A nyomtató tisztítása



- 4** Törölje le a port és egyéb szennyeződések a nyomtató külső részéről. Használjon megnedvesített és alaposan kicsavart, puha ruhát.

**Figyelmeztetés!**

- Ne használjon gyúlékony oldószereket, például hígítót vagy benzint, aeroszolos tisztítószereket vagy kémiai tisztítóvegyületeket.
- Ne mossa le vízzel a nyomtatót.



## A papírtovábbító görgő tisztítása

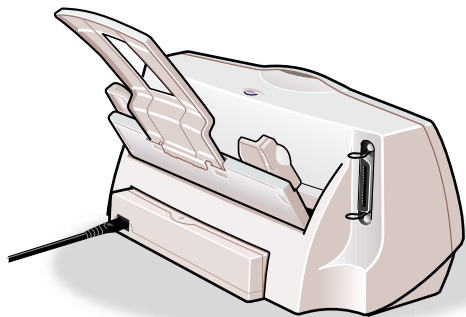

A HR-101 nagyfelbontású papír és más, bevonattal rendelkező papírtípusok gyakori használata esetén a hordozó bevonatáról leváló por felhalmozódik a papírtovábbító görgő körül, és ez hibás papírtovábbításhoz vagy papírelakadáshoz vezethet. Ilyenkor a csomagban található tisztítólap segítségével meg kell tisztítani a papírtovábbító görgőt.

Megjegyzés

Minden csomag nagyfelbontású papír tartalmaz egy tisztítólapot.

## A papírtovábbító görgő tisztítása

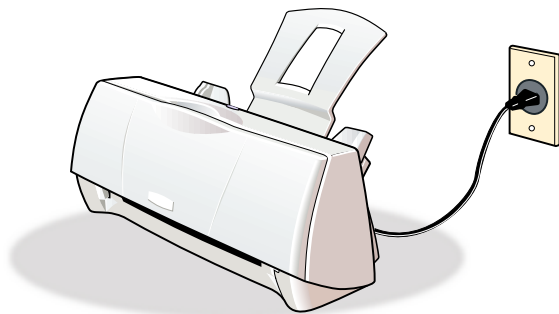

- 1** Győződjön meg róla, hogy a nyomtató hálózati tápkábele be van dugva a hálózati csatlakozóaljzatba, és hogy a papírtámasztó fel van szerelve.

## A papírtovábbító görgő tisztítása

- 2 Vegye ki a tisztítólapot a nagyfelbontású papír csomagjából, és távolítsa el a két védőszalagot.

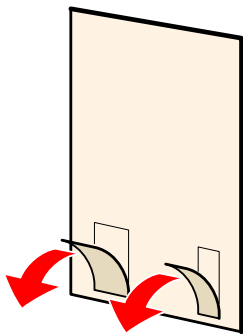

## A papírtovábbító görgő tisztítása

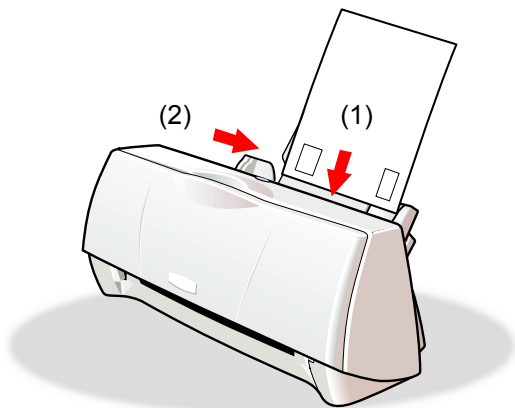

**3** Helyezze a tisztítólapot a lapadagolóba.

- (1) A lap ragadós címkéit felfelé tartva forgassa olyan irányba a tisztítólapot, hogy a címkék a papírbemeneti nyílás felőli végén legyenek, majd igazítsa a tisztítólapot a lapadagoló jobb széléhez, és helyezze be a lapadagolóba.
- (2) Csúsztassa a papírvezetőt a tisztítólap bal széléhez, hogy szorosan illeszkedjen.

## A papírtovábbító görgő tisztítása

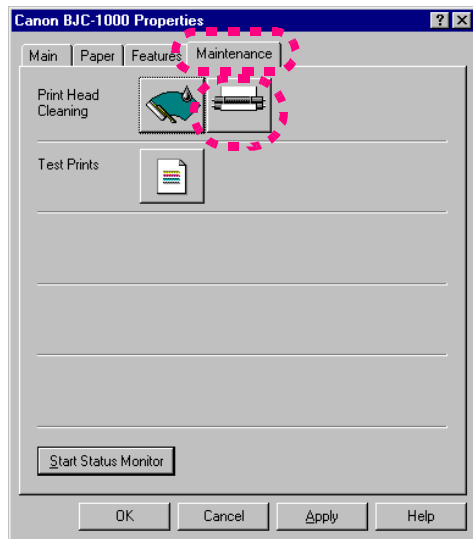

**4** Nyissa meg a Printer Properties [Nyomtató tulajdonságai] párbeszédpanelt, kattintson a Maintenance [Karbantartás] fülre, majd kattintson a  gombra.

→ A Printer Properties [Nyomtató tulajdonságai] párbeszédpanel megnyitása

## A papírtovábbító görgő tisztítása

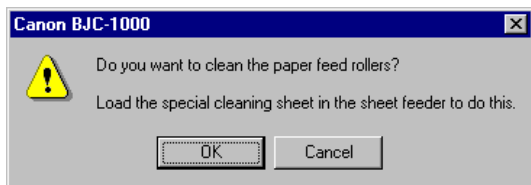

- 5** A megjelenő üzenetpanelen kattintson az OK gombra.

A tisztítólapot a nyomtató behúzza, majd kiadja a papírkimeneti nyíláson. A tisztítás során a ragadós címkéken összegyűlik a szennyeződés. Ezzel befejezte a papírtovábbító görgő tisztítását.



A tisztítólapot csak egyetlen alkalommal szabad használni. Az elhasznált tisztítólapot mielőbb juttassa el az elhasznált fogyasztási cikkek ártalmatlanítására vonatkozó helyi törvényeknek és rendeleteknek megfelelő helyre.

## A nyomtató szállítása

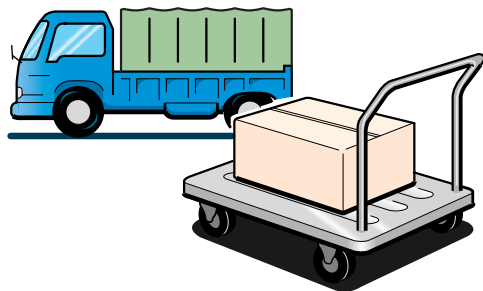

A nyomtatót szállításhoz és költöztetéshez az eredeti doboz és csomagolóanyag felhasználásával csomagolja be.

Ha nem az eredeti dobozt használja, a nyomtatót gondosan csomagolja be, hogy ne sérülhessen meg szállítás közben.

## A nyomtató szállítása

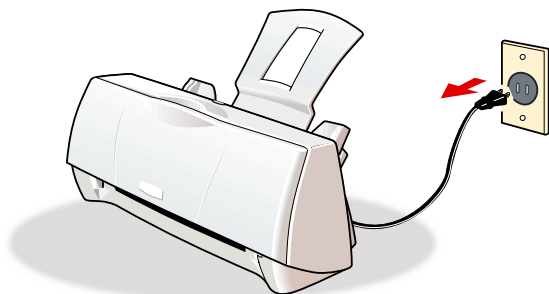

- 1** Győződjön meg róla, hogy a nyomtató minden nyomtatási műveletet befejezett, majd húzza ki a nyomtató hálózati tápkábelét a hálózati csatlakozóaljzatból.

→ [A nyomtató kikapcsolása](#)



## A nyomtató szállítása

2 Távolítsa el a papírtámasztót.

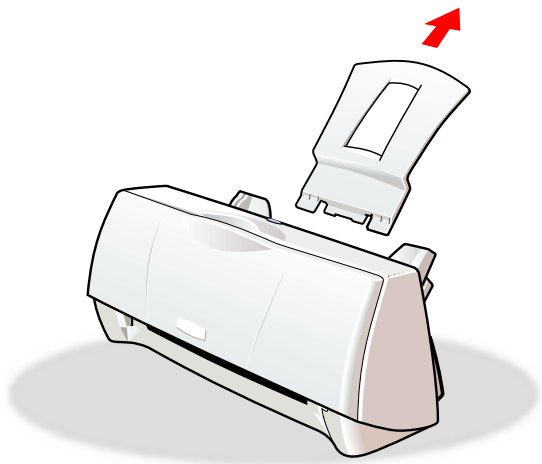

## A nyomtató szállítása

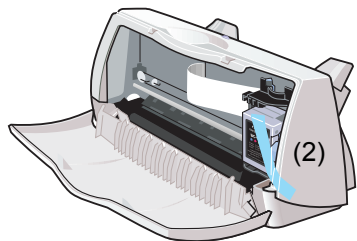
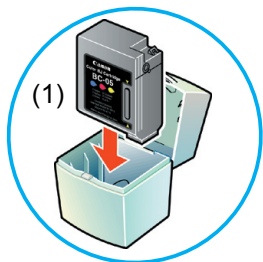

- 3** (1) Távolítsa el a BJ nyomtatókazettát, és helyezze a BJ nyomtatókazetta-tárolóba.  
(2) Ragasztószalaggal rögzítse a nyomtatókazetta-tartót.

## A nyomtató szállítása

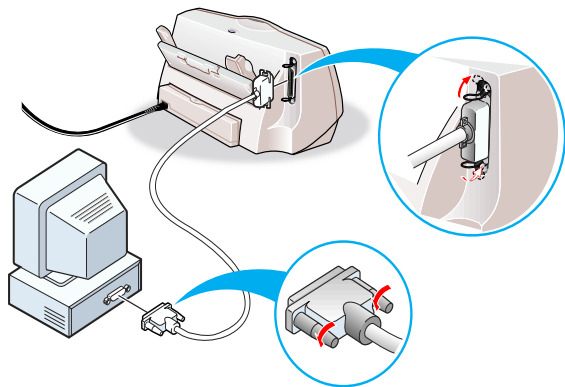

- 4** Húzza ki a nyomtatókábel a számítógépből és a nyomtatóból.

A nyomtatókábel kihúzása előtt ellenőrizze, hogy a számítógép ki van-e kapcsolva.

## A nyomtató szállítása

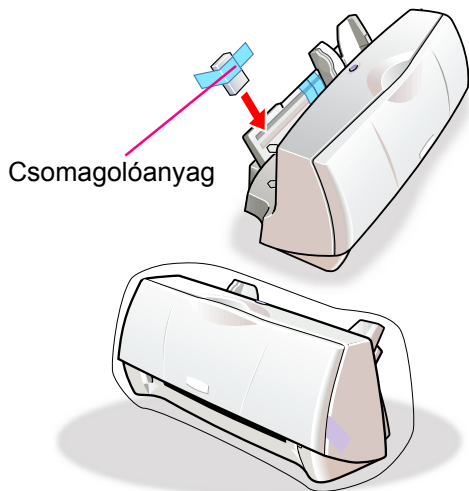

- 5** Helyezze vissza a nyomtatóra a ragasztószalagot és a csomagolóanyagot, majd tegye bele a nyomtatót a műanyag tasakba.

A ragasztószalagot a képen látható sötét téglalapok  által jelzett helyekre ragassza fel.

Helyezze vissza a távtartóként használt csomagolóanyagot a lapadagoló papírbemeneti nyílásához.

## A nyomtató szállítása

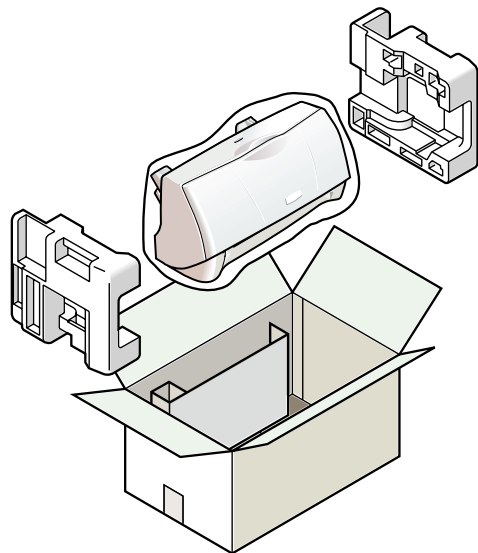

- 6** Illessze a nyomtató két végéhez a védőbetéteket, majd helyezze a nyomtatót az eredeti dobozba.

**Megjegyzés**

Amennyiben szállítási vállalat szolgáltatásait veszi igénybe a nyomtató szállításához, jelölje meg a dobozt „FRAGILE” vagy „TÖRÉKENY” feliratokkal.

## Hibaelhárítás

Canon

Amennyiben hibát észlel a nyomtató működése során, a következő témakörökben olvashat a hiba elhárításához szükséges teendőkről.

A nyomtatás minősége nem kielégítő

A nyomtató nem indul el, vagy leáll nyomtatás közben

A nyomtató nem húzza be a papírt, vagy a papír elakad

Hibaüzenet jelenik meg a BJ Állapotfigyelőben

Windows hibaüzenet jelenik meg

Egyéb problémák

A hibák elkerülése

Mielőtt segítséget kér



## A nyomtatás minősége nem kielégítő

Canon

A színes dokumentum fekete-fehérben kerül kinyomtatásra

A színek nem tiszták

A kinyomtatott és a képernyőn látható színek nem egyeznek

A nyomtatott szöveg 90 fokkal elfordult

A nyomtatott szöveg a bal felső sarokban helyezkedik el

A szöveg le van vágva a jobb alsó

saroknál, a lap jobb vagy alsó szélénél

A szöveg vagy kép megfordult (tükrözött)

A nagyított vagy kicsinyített nyomtatás nem megfelelő

Egyoldalas fájl kinyomtatva kettő vagy több oldalas

A színek csíkosak vagy nem helyesek

Az egyenes vonalak töredezettek

A nyomtatott lapok hullámosak

A lapok hátoldala tintafoltos

A tinta elmosódott

A nyomtatott felület megkarcolódott

A nyomtatás fehéren csíkozott

A színek csíkosak vagy egyenetlenek

A nyomtatási munka utolsó része nem kerül kinyomtatásra



## A színes dokumentum fekete-fehérben kerül kinyomtatásra



Ellenőrizze! 1

Fekete BJ nyomtatókazettát használ?

A fekete BJ nyomtatókazetta nem használható színes nyomtatáshoz. Helyezzen be az indítani kívánt nyomtatási munkának megfelelő nyomtatókazettát, például színes BJ nyomtatókazettát.

→ [A BJ nyomtatókazetta cseréje](#)



Ellenőrizze! 2

Ki van jelölve a Grayscale Print [Szürkeárnyalatos nyomtatás] beállítás?

Nyissa meg a Printer Properties [Nyomtató tulajdonságai] párbeszédpanelét, és ellenőrizze a Grayscale Print [Szürkeárnyalatos nyomtatás] jelölőnégyzetet. Ha be van jelölve a négyzet, rákattintva szüntesse meg a jelölést.

→ [Windows 3.1](#)



Ellenőrizze! 3

A megfelelő nyomtatómeghajtó van kijelölve?

Amennyiben nem megfelelő nyomtatómeghajtót jelölt ki a nyomtatási munkához, és a meghajtó csak a fekete-fehér nyomtatást támogatja, akkor minden dokumentum fekete-fehérben kerül nyomtatásra. Indítsa újra a nyomtatási munkát, és ellenőrizze a Print [Nyomtatás] párbeszédpanel Name [Név] mezőjében megjelenő nyomtatónevet. Győződjön meg róla, hogy a mezőben a BJC-1000 név látható.

→ [A BJC-1000 beállítása alapértelmezett nyomtatóként](#)

[Lépjen az Ellenőrizze! 4. pontra](#)





## A színes dokumentum fekete-fehérben kerül kinyomtatásra



Ellenőrizze! 4

Be van állítva a fekete-fehér nyomtatás a szoftveralkalmazásban?



Megjegyzés

Néhány szoftveralkalmazás esetén olyan beállítás is található a nyomtatási párbeszédpanelen, amely lehetővé teszi a színes nyomtatás be- és kikapcsolását. Ha a színes nyomtatás ki van kapcsolva a szoftveralkalmazásban, kapcsolja be.

Részleteket a szoftveralkalmazás dokumentációjában olvashat.



## A színek nem tiszták



Ellenőrizze! 1

Megfelelő papírt használ?

Fényképek és ábrák nyomtatásához használjon HR-101 nagyfelbontású papírt, GP-301 fényes fotópapírt vagy HG-101 fényes fotófoliát.



Ellenőrizze! 2

Megfelelő BJ nyomtatókazettát használ?

Grafikonok és diagramok nyomtatásához használjon színes BC-05 BJ nyomtatókazettát. Fényképek vagy hasonló képek nyomtatásához használjon színes BC-06 Photo BJ nyomtatókazettát.



Ellenőrizze! 3

Megfelelő a tinta minősége a BJ nyomtatókazettában?

Az eltömődött nyomtatófejű vagy kiürült BJ nyomtatókazetták is okozhatnak nyomtatási problémákat. Fúvókaellenőrző minta nyomtatásával ellenőrizze a nyomtatófej állapotát.

→ [Fúvókaellenőrző minta nyomtatása](#)

Lépjen az Ellenőrizze! 4. pontra



## A színek nem tiszták



Ellenőrizze! 4

A nyomtatómeghajtó beállításai a hordozónak és a nyomtatási munkának megfelelőek?

Nyissa meg a Printer Properties [Nyomtató tulajdonságai] párbeszédpanelt, és a Choose Print Mode [Nyomtatási üzemmód kiválasztása] mezőben jelölje ki az Auto [Automatikus] ikont, vagy a nyomtatási munkának legmegfelelőbb nyomtatási üzemmódot. A Choose Print Mode [Nyomtatási üzemmód kiválasztása] mező alatt ellenőrizze, hogy a BJ Cartridge [BJ nyomtatókazetta] és a Media Type [Hordozótípus] beállítások megfelelnek-e a nyomtatóban levő BJ nyomtatókazettának és a betöltött hordozónak.



Megjegyzés

Esetleg kattintson a Main [Általános] lapon található Advanced... [További beállítások] gombra, kattintson a Colour [Szín] fülre, és állítsa be a színeket. Ha a Colour Adjustment [Színigazítás] ki van kapcsolva, a jelölőnégyzetre kattintva kapcsolja be.

- Nyomtatási üzemmód kiválasztása a gyors beállításhoz
- Nyomtatási beállítások papírhoz és más hordozókhoz
- A használni kívánt BJ nyomtatókazetták beállítása
- Fényképek nyomtatása
- A színekkel kapcsolatos problémák elkerülése

Lépjen az Ellenőrizze! 5. pontra



## A színek nem tiszták



Ellenőrizze! 5

Újratöltött BJ nyomtatókazettát használ?

Elképzelhető, hogy független cég által újratöltött BJ nyomtatókazetta használata esetén nem sikerül kielégítő nyomtatási eredményt elérnie. Javasoljuk, hogy csak a BJC-1000 nyomtatóval történő használatra tervezett BJ nyomtatókazettákat használja.

- A nyomtatóban használható BJ nyomtatókazetták
- A BJ nyomtatókazetta cseréje



## A kinyomtatott és a képernyőn látható színek nem egyeznek



Ellenőrizze! 1

Megfelelő a tinta minősége a BJ nyomtatókazettában?

Amennyiben a képernyőn látható színek és a nyomtatott színek között jelentős eltérés tapasztalható, elképzelhető, hogy a nyomtatófej fúvókáinak valamelyike eltömődött. Nyomtasson fúvókaellenőrző mintát, és ellenőrizze az eredményt.

→ [Fúvókaellenőrző minta nyomtatása](#)

Lépjen az Ellenőrizze! 2. pontra



## A kinyomtatott és a képernyőn látható színek nem egyeznek



Ellenőrizze! 2

Helyesek a nyomtatómeghajtó beállításai?

Nyissa meg a Printer Properties [Nyomtató tulajdonságai] párbeszédpanelt, és ellenőrizze, hogy a nyomtatási munkának megfelelő nyomtatási üzemmódot állította-e be. Ellenőrizze továbbá, hogy a BJ Cartridge [BJ nyomtatókazetta] és a Media Type [Hordozótípus] beállítások megfelelnek-e a nyomtatóban lévő BJ nyomtatókazettának és a betöltött hordozónak.



Megjegyzés

Ha nem elégedett az eredménnyel, kattintson a Main [Általános] lapon található Advanced... [További beállítások] gombra, kattintson a Colour [Szín] fülre, és állítsa be a színeket.

- Nyomtatási üzemmód kiválasztása a gyors beállításhoz
- Nyomtatási beállítások papírhoz és más hordozókhoz
- A használni kívánt BJ nyomtatókazetták beállítása
- Fényképek nyomtatása
- A színekkel kapcsolatos problémák elkerülése



## A nyomtatott szöveg 90 fokkal elfordult



Ellenőrizze! 1

Az Orientation [Tájolás] beállítása megfelelő?

Amennyiben a papírt függőlegesen állítva helyezi be, és az Orientation [Tájolás] beállítása Landscape [Fekvő], a szöveg és a papír egymáshoz képest 90 fokkal elfordul. Nyissa meg a Printer Properties [Nyomtató tulajdonságai] párbeszédpanelt, kattintson a Paper [Papír] fülre, és ellenőrizze az Orientation [Tájolás] beállítását. Jelölje ki a Portrait [Álló] beállítást, ha a szöveget a papír szélétében keresztbe, illetve a Landscape [Fekvő] beállítást, ha a papír hosszában szeretné kinyomtatni.

→ [Windows 3.1](#)



Ellenőrizze! 2

Landscape [Fekvő] tájolás van megadva a szoftveralkalmazásban?

Ellenőrizze a szoftveralkalmazás tájolási beállítását. Gördítse le a File [Fájl] menüt, és válassza a Page Setup [Oldalbeállítás] menüpontot. A rendelkezésre álló beállítási lehetőségek száma és jellege a szoftveralkalmazástól függ. Ezekről részletesen az alkalmazás dokumentációjában olvashat.



Megjegyzés

Amennyiben a szoftveralkalmazás rendelkezik Orientation [Tájolás] beállítással, ellenőrizze, hogy a beállítás (Portrait [Álló] vagy Landscape [Fekvő]) megegyezik-e a Printer Properties [Nyomtató tulajdonságai] párbeszédpanel Paper [Papír] lapján megadott beállítással.



## A nyomtatott szöveg a bal felső sarokban helyezkedik el



Ellenőrizze! 1

Nagyobb a nyomtatóba helyezett papír, mint a nyomtatómeghajtóban megadott papírméret?



Ellenőrizze! 2

A nyomtatómeghajtó Scaled Printing [Nyomtatás átméretezéssel] beállításánál kicsinyítés van megadva?

Nyissa meg a Printer Properties [Nyomtató tulajdonságai] párbeszédpanelt, kattintson a Paper [Papír] fülre, és ellenőrizze a Page Size [Papírméret] beállítást. Ha a beállítás nem megfelelő, cserélje ki a papírt a nyomtatóban, vagy kattintson a lefelé mutató nyílra, és válassza ki a megfelelő papírméretet a legördülő listáról.

Amennyiben a nyomtatómeghajtó Paper [Papír] lapján található Scaled Printing [Nyomtatás átméretezéssel] lehetőség be van kapcsolva, és kicsinyítésre van beállítva, a dokumentum nyomtatáskor kicsinyítve a lap bal felső sarkába kerül.

A Scaled Printing [Nyomtatás átméretezéssel] beállítás kikapcsolásához nyissa meg a Printer Properties [Nyomtató tulajdonságai] párbeszédpanelt, kattintson a Paper [Papír] fülre, és kattintson a Normal size Printing [Nyomtatás normál méretben] választógombra. Ha a Scaled Printing [Nyomtatás átméretezéssel] beállítást szeretné használni a dokumentum kicsinyítésére, ellenőrizze, hogy a megfelelő százalékérték van-e beállítva, és hogy a Page Size [Papírméret] beállítása helyes-e.

→ [Dokumentumok nyomtatása nagyítva vagy kicsinyítve](#)





## A szöveg le van vágva a jobb alsó saroknál, a lap jobb vagy alsó szélénél



Ellenőrizze! 1

Kisebb a nyomtatóba helyezett papír, mint a nyomtatómeghajtóban megadott papírméret?



Ellenőrizze! 2

A nyomtatómeghajtó Scaled Printing [Nyomtatás átméretezéssel] beállításánál nagyítás van megadva?

Nyissa meg a Printer Properties [Nyomtató tulajdonságai] párbeszédpanelt, kattintson a Paper [Papír] fülre, és ellenőrizze a Page Size [Papírméret] beállítást. Ha a beállítás nem egyezik a nyomtatóba töltött papír méretével, cserélje ki a papírt a nyomtatóban, vagy kattintson a lefelé mutató nyílra, és válassza ki a megfelelő papírméretet a legördülő listáról.

Amennyiben a nyomtatómeghajtó Paper [Papír] lapján található Scaled Printing [Nyomtatás átméretezéssel] lehetőség be van kapcsolva, és nagyításra van beállítva, a dokumentum nyomtatáskor nagyítva a lap jobb alsó sarkába kerül, illetve a lap jobb vagy alsó szélénél egyes részei elvesznek.

A Scaled Printing [Nyomtatás átméretezéssel] beállítás kikapcsolásához nyissa meg a Printer Properties [Nyomtató tulajdonságai] párbeszédpanelt, kattintson a Paper [Papír] fülre, és kattintson a Normal size Printing [Nyomtatás normál méretben] választógombra. Ha a Scaled Printing [Nyomtatás átméretezéssel] beállítást szeretné használni a dokumentum nagyítására, ellenőrizze, hogy a megfelelő százalékérték van-e beállítva, és hogy a Page Size [Papírméret] beállítása helyes-e.

→ [Dokumentumok nyomtatása nagyítva vagy kicsinyítve](#)



## A szöveg vagy kép megfordult (tükrözött)



A Media Type [Hordozótípus] beállításnál Back Print Film [Hátoldalon nyomtatható fólia] vagy T-Shirt Transfer [Pólósablon] van megadva?

Nyissa meg a Printer Properties [Nyomtató tulajdonságai] párbeszédpanelét, és ellenőrizze a Media Type [Hordozótípus] beállítást. Ha a beállítás helytelen, kattintson a lefelé mutató nyílra, és válassza ki a megfelelő hordozót a legördülő listáról. A Media Type [Hordozótípus] beállításnak meg kell egyeznie a nyomtatási munkához a nyomtatóba betöltött hordozó típusával.



## A nagyított vagy kicsinyített nyomtatás nem megfelelő



Ellenőrizze! 1

Megegyezik a nyomtatóba betöltött papír mérete a nyomtatómeghajtó Page Size [Papírméret] beállításánál megadott mérettel?



Ellenőrizze! 2

A Scaled Printing [Nyomtatás átméretezéssel] beállításának megfelelő méretű papírt használ?

Amennyiben a Scaled Printing [Nyomtatás átméretezéssel] szolgáltatás segítségével nagyítja vagy kicsinyíti a nyomtatni kívánt anyagot, hogy az ráférjen a nyomtatóba betöltött papírra, először állítsa be a Paper [Papír] lapon található Page Size [Papírméret] beállítás értékét a szoftveralkalmazásban megadott méretre. Ezután állítsa be a Printer Page Size [Nyomtató papírmérete] beállítás értékét a nyomtatóba betöltött papír méretére.

→ [Dokumentumok nyomtatása nagyítva vagy kicsinyítve](#)

A nagyítás vagy kicsinyítés arányának helyes beállításához a betöltött papír méretének meg kell egyeznie a Paper [Papír] lapon található Printer Page Size [Nyomtató papírmérete] beállításnál megadott mérettel.

→ [Dokumentumok nyomtatása nagyítva vagy kicsinyítve](#)



## Egyoldalas fájl kinyomtatva kettő vagy több oldalas



Ellenőrizze! 1

Megegyezik a szoftveralkalmazásban és a nyomtatómeghajtóban beállított papírméret?



Ellenőrizze! 2

Túl nagy a felső margónak a szoftveralkalmazásban beállított mérete?

A szoftveralkalmazásban és a nyomtatómeghajtóban ugyanazt a Page Size [Papírméret] értéket állítsa be.

→ [Nyomtatási beállítások papírhoz és más hordozókhoz](#)  
[A papírméret kiválasztása](#)

A szoftveralkalmazásban állítsa a felső margó méretét a minimális értékre. Ha a margót nem tudja megváltoztatni, növelje az oldalankénti sorok számát.



Megjegyzés

A z oldalak formátumának a szoftveralkalmazásban történő beállításáról részletesen a szoftveralkalmazás dokumentációjában és képernyőn megjelenő súgójában olvashat.



## A színek csíkosak vagy nem helyesek



Ellenőrizze! 1

Megfelelő a tinta minősége a BJ nyomtatókazettában?

Amennyiben a szöveg vagy a képek csíkosak, karcosak, halványak, illetve színeik helytelenek, lehetséges, hogy kifogyott a tinta a BJ nyomtatókazettából vagy eltömődtek a nyomtatófűvőkák.

Nyomtasson fűvókaellenőrző mintát, és ellenőrizze az eredményt.

→ [Fűvókaellenőrző minta nyomtatása](#)

Lépjen az Ellenőrizze! 2. pontra



## A színek csíkosak vagy nem helyesek



Ellenőrizze! 2

Újra helyezte a védőszalagot vagy a védősapkát?

Eltávolítás után a narancssárga védősapkát és -szalagot soha nem szabad visszahelyezni a BJ nyomtatókazettára. A visszahelyezett szalag vagy sapka légbuborékot okozhat, illetve piszkot vagy port juttathat a tintába, és így eltömítheti a tintafúvókákat.

Ha a védőszalagot vagy -sapkát újra visszahelyezte, távolítsa el. Telepítse a BJ nyomtatókazettát a nyomtatóba, és azonnal tisztítsa meg a nyomtatófejet.

→ [A nyomtatófej tisztítása](#)



Ellenőrizze! 3

A hordozó megfelelő (nyomtatási) oldalára nyomtatott?

A nyomtatási oldal az egyes hordozótípusok esetén eltérő. Ügyeljen rá, hogy a megfelelő nyomtatási oldallal felfelé helyezze be a hordozót a lapadagolóba.

→ [Nyomtatás papírra és más hordozóra](#)



## Az egyenes vonalak töredezték



Ellenőrizze! 1

Helyesen telepítette a BJ nyomtatókazettát?

Vegye ki a BJ nyomtatókazettát, és helyesen telepítse újra.

→ [A BJ nyomtatókazetta cseréje](#)



Ellenőrizze! 2

A nyomtatómeghajtóban Fast [Gyors] értékre állította a Print Quality [Nyomtatási minőség] beállítást?

Amennyiben a nyomtatómeghajtó Print Quality [Nyomtatási minőség] beállítását Fine [Finom] értékre állítja, ezzel javíthatja a nyomtatott egyenes vonalak minőségét.

→ [A nyomtatási minőség beállítása](#)



Ellenőrizze! 3

A papírvastagság-beállító kar megfelelő helyzetben van?

Állítsa a papírvastagság-beállító kart a használt papírnak megfelelő pozícióba.



## A nyomtatott lapok hullámosak



Vékony papírra nyomtat?

Ellenőrizze! 1

A színes fényképek és ábrák nyomtatásához felhasznált nagy mennyiségű festék miatt a nyomtatott lapok hullámosak vagy enyhén gyűrötté válhatnak. Ilyen esetben különleges hordozó, például HR-101 nagyfelbontású papír vagy GP-301 fényes fotópapír használata ajánlott. Ezen hordozók nyomtatási oldalán különleges bevonat található, amely javítja a tinta felszívódását, és csökkenti a papír hullámosodását nyomtatás után.



Amennyiben nagyfelbontású papírt, fényes fotópapírt vagy más különleges hordozót használ, mindig a nyomtatási (fehérebb) oldalukkal felfelé helyezze be a lapokat a lapadagolóba. Ezen hordozóknak csak egyik oldala kapott különleges tintafelszívó bevonatot.

- [HR-101 nagyfelbontású papír használata](#)
- [GP-301 fényes fotópapír használata](#)

Lépjen az Ellenőrizze! 2. pontra





## A nyomtatott lapok hullámosak



Ellenőrizze! 2

A nyomtatómeghajtóban nagy fedettségű nyomtatás van beállítva?

Állítsa a Colour [Szín] lapon található Intensity [Intenzitás] beállítást alacsonyabb értékre, és hajtsa végre újra a nyomtatási munkát. Alacsonyabb Intensity [Intenzitás] beállítás esetén a nyomtató kevesebb tintát használ, így a nyomtatott lap nem hullámosodik.

→ [A nyomtatás fényerejének beállítása](#)



## A lapok hátoldala tintafoltos



Ellenőrizze! 1

Piszkos a nyomtató belseje?

Rendszeres időközönként tisztítsa meg a nyomtatót. Tisztítsa meg a nyomtató belsejét és külső borítását.

→ [A nyomtató tisztítása](#)



Ellenőrizze! 2

A következő lapot még az előző lap megszáradása előtt kiadja a nyomtató?

Amennyiben olyan hordozóra nyomtat, amelynek megszáradása pár percet igénybe vesz, minden egyes elkészült lapot azonnal távolítson el a papírkimeneti nyílás elől. Így megakadályozhatja, hogy a következő lap még az előző megszáradása előtt annak tetejére kerüljön.



## A tinta elmosódott



Ellenőrizze! 1

Fényképet vagy ábrát nyomtat,  
amelyhez nagy mennyiségű tintára  
van szükség?

Állítsa a nyomtatómeghajtó Print Quality [Nyomtatási minőség] beállítását Fine [Finom] értékre. A Fine [Finom] beállítás csökkenti a tinta szétfutásának veszélyét a nagy mennyiségű tintát igénylő színes dokumentumok esetén, illetve a tinta összefolyásának veszélyét a fekete és színes területek határánál.

→ [A nyomtatási minőség beállítása](#)



Ellenőrizze! 2

Normál papírt használ?

Amennyiben normál papírt használ, térjen át másik hordozótípusra. A tinta szétfutásának elkerülése érdekében használjon nagyfelbontású papírt, fényes fotópapírt vagy fényes fotófóliát.

→ [HR-101 nagyfelbontású papír használata](#)

→ [GP-301 fényes fotópapír használata](#)

→ [HG-101 fényes fotófólia használata](#)

Lépjen az Ellenőrizze! 3. pontra



## A tinta elmosódott



Ellenőrizze! 3

Elpiszkolódott a nyomtatófej?

A nyomtatófej fúvókáinak eltömődése is okozhatja a tinta szétfutását és elmosódását, ezért tisztítsa meg a nyomtatófejet.

→ [A nyomtatófej tisztítása](#)



Ellenőrizze! 4

A nyomtatómeghajtóban nagy fedettségű nyomtatás van beállítva?

A nyomtatómeghajtó Intensity [Intenzitás] beállítása segítségével beállítható a nyomtatás fedettsége, azaz a nyomtatáshoz használt tinta mennyisége. A fedettség csökkentése mérsékelheti a tinta szétfutását a színes fényképeken illetve ábrákon.

→ [A nyomtatás fényerejének beállítása](#)



## A nyomtatott felület megkarcolódott



Ellenőrizze! 1

Vastag papírra nyomtat?

Nem használható 105 gramm/m<sup>2</sup>-nél nehezebb, vastagabb papír a nyomtatóban.

Amennyiben véletlenül 105 gramm/m<sup>2</sup>-nél vastagabb papírra nyomtat, és a nyomtatófej végigkarcolja a lapok nyomtatott oldalát, tisztítsa meg a nyomtatófejet.

→ [A nyomtatófej tisztítása](#)



Ellenőrizze! 2

Hullámos normál papírra nyomtat?

Amennyiben a hullámos vagy meghajlott normál papírt úgy tölti be, hogy a hullám felfelé domborodik, a nyomtatófej megkarcolhatja a papír alsó szélét. Vegye ki a normál papírt, fordítsa meg, és így töltsse be újra a lapadagolóba.



Ellenőrizze! 3

Nagy fedettségű nyomtatást végez normál papírra?

Amennyiben nagy fedettségű nyomtatást végez normál papírra, a papír túl sok tintát szív fel, felhullámosodik, és a nyomtatófej megkarcolhatja a lap felületét. Csökkentse a nyomtatómeghajtó Colour [Szín] lapján található Intensity [Intenzitás] beállítás értékét.

→ [A nyomtatás fényerejének beállítása](#)

Lépjen az Ellenőrizze! 4. pontra



## A nyomtatott felület megkarcolódott



Ellenőrizze! 4

A javasolt nyomtatási területen kívülre nyomtat?

Amennyiben a javasolt nyomtatási területen kívülre nyomtat, a nyomtatófej megkarcolhatja a lap alsó szélét. A problémák elkerülése érdekében csak a javasolt nyomtatási területen belülre nyomtasson.

→ [Nyomtatási terület](#)



## A nyomtatás fehéren csíkozott



Nyomtasson fúvókaellenőrző mintát.



Amennyiben a fúvókaellenőrző minta bármely része csíkozott, valószínű, hogy a nyomtatófej eltömődött.

Amennyiben a fúvókaellenőrző minta rendben van, a hiba a szoftveralkalmazásban is lehet. Erről bővebben a szoftveralkalmazás dokumentációjának hibaelhárítással foglalkozó részeiben olvashat.

Ha a hibát nem tudja elhárítani a nyomtatófej tisztításával, vagy a BJ nyomtatókazetta cseréjével, kérjen segítséget.

→ [Fúvókaellenőrző minta nyomtatása](#)

→ [Segítségkérés](#)



## A színek csíkosak vagy egyenetlenek



A nyomtatómeghajtóban Fast [Gyors] értékre állította a Quality [Minőség] lapon található Print Quality [Nyomtatási minőség] beállítást?

Állítsa Fine [Finom] értékre a Print Quality [Nyomtatási minőség] beállítást, és kezdje újra a nyomtatást. Így csökkentheti a nagy mennyiségű tintát igénylő dokumentumok esetén néha észlelhető egyenetlen színezést.

→ [A nyomtatási minőség beállítása](#)



A Halftoning [Féltónus] beállítás optimális teljesítményre van állítva?

Ellenőrizze a nyomtatómeghajtó Quality [Minőség] lapján található Halftoning [Féltónus] beállítást. A Diffusion [Diffúziós] beállítás kiegyenlíti az egyenetlen vagy csíkos színeket.

→ [A féltónus beállítása](#)





## A nyomtatási munka utolsó része nem kerül kinyomtatásra



Ellenőrizze! 1

A Page Size [Papírméret] beállításban megadott méretű papírt használ?

Amennyiben a nyomtatóba betöltött papír mérete nem egyezik meg a nyomtatómeghajtó Page Size [Papírméret] beállításánál megadott mérettel, a lapok bizonyos része nem kerül kinyomtatásra.



Amennyiben a szoftveralkalmazásban beállította a papírméretet, ellenőrizze, hogy az ott megadott méret megegyezik-e a nyomtatómeghajtó Page Size [Papírméret] beállításánál megadottal.

→ [Nyomtatási beállítások papírhoz és más hordozókhoz](#)  
[A papírméret kiválasztása](#)



Ellenőrizze! 2

Megfelelően van csatlakoztatva a nyomtató és a számítógép?

Ellenőrizze a nyomtatókábel csatlakoztatását a nyomtatónál és a számítógépnél. A laza csatlakozó is okozhatja a nyomtatási munka egyes részeinek elveszését.

→ [A nyomtató és a számítógép közti csatlakozás ellenőrzése](#)

Lépjen az [Ellenőrizze! 3. pontra](#)



## A nyomtatási munka utolsó része nem kerül kinyomtatásra



Ellenőrizze! 3

Van telepítve WPS  
nyomtatómeghajtó?

Lehetséges, hogy nem tud megfelelően nyomtatni, ha rendszerén WPS (Windows Printing System) nyomtatómeghajtó is telepítve van. Ellenőrizze, hogy van-e telepítve a rendszeren WPS meghajtó.

→ [A WPS nyomtatómeghajtó beállításának ellenőrzése](#)



## A nyomtató nem indul el, vagy leáll nyomtatás közben

Canon

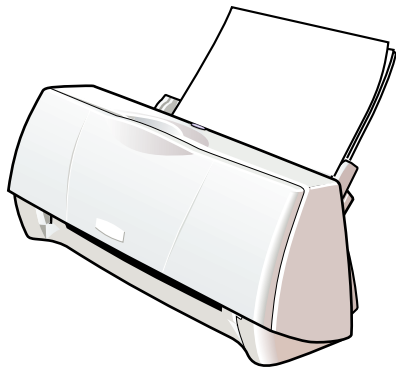

A nyomtatási munka nem indul el

A nyomtatás leáll

A nyomtatás elindul, de semmi nem kerül  
nyomtatásra



## A nyomtatási munka nem indul el



Ellenőrizze! 1

Be van dugva a tápkábel a hálózati csatlakozóaljzatba?

Ellenőrizze, hogy a tápkábel be van-e dugva a hálózati csatlakozóaljzatba.



Ellenőrizze! 2

Van feszültség a hálózati csatlakozóaljzatban?

Csatlakoztasson egy másik elektromos készüléket ugyanahhoz a csatlakozóaljzathoz. Ha az megfelelően működik, akkor a csatlakozóaljzat is működik.



Ellenőrizze! 3

Megfelelően van csatlakoztatva a nyomtató és a számítógép?

Amennyiben mindkét ellenőrzést elvégezte, és nem tudja megoldani a problémát, húzza ki a nyomtató tápkábelét a csatlakozóaljzathoz, és kérjen segítséget.

→ [Mielőtt segítséget kér](#)

Lépjen az [Ellenőrizze! 4. pontra](#)

Ellenőrizze a nyomtatókábel csatlakoztatását a nyomtatónál és a számítógépnél. Hibás vagy laza csatlakozó megakadályozhatja a nyomtatási munka elindulását.

→ [A nyomtató és a számítógép közti csatlakozás ellenőrzése](#)



## A nyomtatási munka nem indul el



Ellenőrizze! 4

Nagyon nagy fájlt nyomtat?

Nagyon nagy fájlok feldolgozása igénybe vesz egy kis időt a nyomtatás megkezdése előtt. A fényképek és ábrák jelentősen növelhetik egy fájl méretét. Nagyon nagy fájl esetén várjon pár percet a nyomtatási munka elkezdődésére.



Ellenőrizze! 5

Megfelelő nyomtatómeghajtót használ?

A nyomtatási munka akkor sem indul el, ha nem a megfelelő nyomtatómeghajtót jelölte ki a nyomtatási munkához. Indítsa újra a nyomtatást, és ellenőrizze, hogy a Print [Nyomtatás] párbeszédpanel Name [Név] mezőjében a BJC-1000 név jelenik-e meg. Ha másik meghajtó van kijelölve, kattintson a lefelé mutató nyílra, és jelölje ki a legördülő lista BJC-1000 elemét.

Ha a BJC-1000 név nem jelenik meg a listán, telepítenie kell a nyomtatómeghajtót. Ha csak a BJC-1000 nyomtatót használja, kijelölheti azt alapértelmezett nyomtatóként.

→ [A BJC-1000 beállítása alapértelmezett nyomtatóként](#)

Lépjen az [Ellenőrizze! 6. pontra](#)



## A nyomtatási munka nem indul el



Ellenőrizze! 6

Helyes nyomtatóportot jelölt ki?

Amennyiben a nyomtatót és a számítógépet nyomtatókábel segítségével közvetlenül csatlakoztatta egymáshoz, nyomtatóportként az LPT1 kimenetet adja meg.

→ [A nyomtatóport ellenőrzése](#)

→ [Windows 3.1](#)



## A nyomtatás leáll



A nyomtatási munka finom részleteket tartalmazó fénykép vagy ábra?

A nyomtatónak több időre van szüksége a finom részleteket tartalmazó ábrák vagy fényképek feldolgozásához. Várjon pár percet a nyomtatási munka elkezdődésére.



## A nyomtatás elindul, de semmi nem kerül nyomtatásra



Ellenőrizze! 1

Megfelelő a tinta minősége a BJ nyomtatókazettában?

Elképzelhető, hogy kifogyott a tinta a BJ nyomtatókazettából, vagy eltömődött a nyomtatókazetta nyomtatófeje.

1. A nyomtatófej állapotának ellenőrzéséhez nyomtasson fúvókaellenőrző mintát, és tisztítsa meg a nyomtatófejet.

→ Fúvókaellenőrző minta nyomtatása

→ A nyomtatófej tisztítása

Ha ez nem oldja meg a problémát, cserélje ki a BJ nyomtatókazettát.

→ A BJ nyomtatókazetta cseréje

2. Ha a fúvókaellenőrző minta megfelelő, ellenőrizze a szoftveralkalmazást, illetve azt, hogy a probléma nem az eredeti fájlban van-e.

→ A nyomtató és a számítógép közti csatlakozás ellenőrzése

Lépjen az Ellenőrizze! 2. pontra





## A nyomtatás elindul, de semmi nem kerül nyomtatásra



Ellenőrizze! 2

Eltávolította a narancssárga védőszalagot a nyomtatófejről?

Amennyiben a narancssárga védőszalagot nem távolította el a BJ nyomtatókazettáról, a tinta nem tud kifolyni a BJ nyomtatókazettából. Vegye ki a BJ nyomtatókazettát, és ellenőrizze a nyomtatófejet. Ha a szalagot korábban nem távolította el, most tegye meg.

→ [A BJ nyomtatókazetta cseréje](#)



## A nyomtató nem húzza be a papírt, vagy a papír elakad

Canon

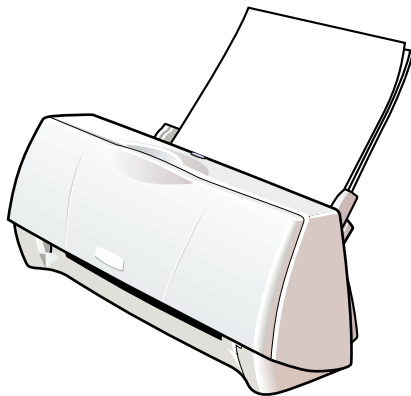

- A nyomtató nem húzza be a papírt lapadagolóból
- A nyomtató nem húzza be a borítékokat
- A papír elcsúszik vagy elfordul betöltéskor
- A nyomtató egyszerre több lapot húz be
- Papírelakadás



## A nyomtató nem húzza be a papírt lapadagolóból



Ellenőrizze! 1

Túl vastag a papír?

105 gramm/m<sup>2</sup>-nél vastagabb papír nem használható.

→ [A nyomtatóban használható hordozók](#)



Ellenőrizze! 2

Túl sok papírt töltött a lapadagolóba?

A lapadagolóba tölthető lapok száma a használt hordozó típusától függ. A hordozó továbbítása nem lesz megfelelő, ha túllépi az előírt lapmennyiséget.

→ [Papírtárolási kapacitás](#)



Ellenőrizze! 3

Felszerelte a papírtámasztót?

A papírtámasztót mindig szerelje fel a nyomtatóra. Ha ezt nem teszi meg a hordozó betöltése előtt, a betöltött lapok nem csúsznak be eléggé a papírbemeneti nyílásba.



Ellenőrizze! 4

A papír gyűrött vagy hullámos?

A papírtovábbítási hibák és a papírelakadás elkerülése érdekében soha ne töltsön előzőleg összehajtott, hullámos vagy gyűrött papírt a lapadagolóba.

→ [Nem használható hordozók](#)



## A nyomtató nem húzza be a borítékokat



Ellenőrizze! 1

Előzőleg összehajtogatott vagy hullámos borítékot használ?

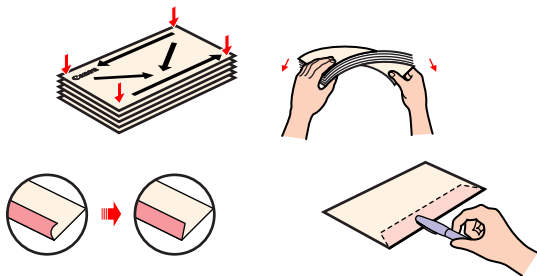

1. A borítékok betöltése előtt gondoskodjon róla, hogy azok teljesen laposak legyenek. A köteg szélét erősen lenyomva egyengesse ki a borítékokat, és szorítsa ki belsejükből a levegőt.
2. Ha a borítékok még mindig nem teljesen laposak, kiegyengetésükhöz fogja meg átlósan szemben levő sarkaikat, és gyengén hajlítsa meg a köteget.
3. Győződjön meg róla, hogy a borítékok zárófülei a kötegben egyenesen állnak, és nem fedik át egymást.
4. Ha a nyomtató még így sem húzza be a borítékokat, egy toll vagy hasonló tárgy segítségével lapítsa le a borítékok szélét.

→ Borítékok használata

Lépjen az Ellenőrizze! 2. pontra



## A nyomtató nem húzza be a borítékokat



Ellenőrizze! 2

Túl sok borítékot töltött be?

Egyszerre legfeljebb 5 borítékot töltsön be.

→ [Borítékok használata](#)



Ellenőrizze! 3

Megfelelően töltötte be a borítékokat?

A továbbítási hibák és az elakadás elkerülése érdekében a borítékot (vagy borítékköteget) mindig felső szélével a nyomtató felé, címzésre használt oldalát felfelé tartva (a borítékok zárófülei alul legyenek) töltsse be.

→ [Borítékok használata](#)



## A papír elcsúszik vagy elfordul betöltéskor



Ellenőrizze! 1

Túl sok papírt töltött a lapadagolóba?

A lapadagolóba tölthető lapok száma a használt hordozó típusától függ. A hordozó továbbítása nem lesz megfelelő, ha túllépi az előírt lapmennyiséget.

→ [Papírtárolási kapacitás](#)



Ellenőrizze! 2

Előzőleg összehajtogatott vagy hullámos papírt használ?

A papírtovábbítási hibák és a papírelakadás elkerülése érdekében soha ne töltsön előzőleg összehajtott, hullámos vagy gyűrött papírt a lapadagolóba.

→ [Nem használható hordozók](#)



Ellenőrizze! 3

Megfelelően állította be a papírvezetőt?

Amennyiben a lapadagolon található papírvezető nincs megfelelően beállítva, a papír nem egyenesen kerül betöltésre, vagy elakad a nyomtatóban. A papírvezetőt a köteg széléhez kell csúsztatni, hogy pontosan illeszkedjen a köteghez, de a lapok ne szoruljanak.



## A nyomtató egyszerre több lapot húz be



Ellenőrizze! 1

Átpörgette a köteget betöltés előtt?

Mielőtt a hordozóköteget betölti a lapadagolóba, mindig pörgesse át a lapokat az elektrosztatikus tapadás megszüntetése érdekében, és illessze egy síkba a köteg lapjainak szélét. Az átpörgetés következtében az egyes lapok különválnak, így a nyomtató fennakadás nélkül be tudja húzni azokat a lapadagolóból.



Ellenőrizze! 2

Túl sok papírt töltött a lapadagolóba?

A lapadagolóba tölthető lapok száma a használt hordozó típusától függ. A hordozó továbbítása nem lesz megfelelő, ha túllépi az előírt lapmennyiséget.

→ [Papírtárolási kapacitás](#)



Ellenőrizze! 3

Előzőleg összehajtogatott vagy hullámos papírt használ?

A papírtovábbítási hibák és a papírelakadás elkerülése érdekében soha ne töltsön előzőleg összehajtott, hullámos vagy gyűrött papírt a lapadagolóba.

→ [Nem használható hordozók](#)



A nyomtató nem húzza be a papírt, vagy a papír elakad

## Papírelakadás

Canon

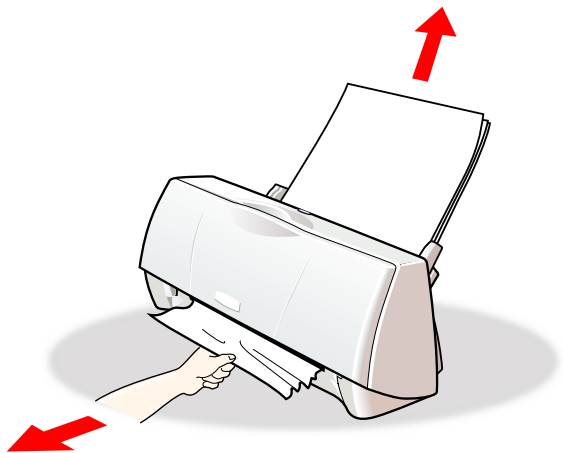

- 1 Amennyiben a papír elakad a nyomtatóban, lassan húzza ki a papírt a nyomtatóból a lapadagoló vagy a papírkimeneti nyílás felé, attól függően, hogy merre könnyebb.

Ha a papír elszakad, nyissa le a homloklapot, és minden papírdarabot távolítson el. Ezután csukja be a homloklapot.

Megjegyzés

Ha a papírt nem tudja eltávolítani, nyomja le a RESUME [FOLYTATÁS] gombot, tartsa lenyomva legalább két másodpercig, majd engedje fel. Ekkor a nyomtató automatikusan kiadja az elakadt papírt. Indítsa újra a nyomtatási munkát a számítógépről.





A nyomtató nem húzza be a papírt, vagy a papír elakad

## Papírelakadás

Canon

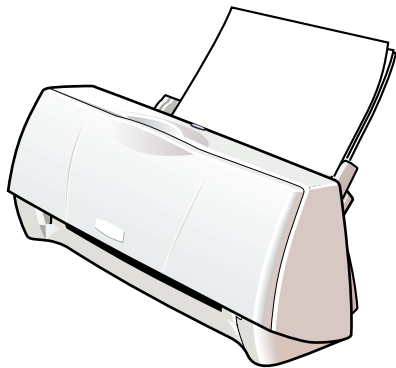

- 2 Töltsön papírt a lapadagolóba, és nyomja meg a RESUME [FOLYTATÁS] gombot.

Soha ne töltsön be gyűrött, előzőleg összehajtott vagy hullámos papírt a nyomtatóba.

→ Nem használható hordozók

Megjegyzés

A lapadagolóba 64 — 105 gramm/m<sup>2</sup> tartományba eső súlyú papír vagy más hordozó tölthető.

→ A nyomtatóban használható hordozók



# Hibaüzenet jelenik meg a BJ Állapotfigyelőben

## Hibaüzenet a BJ Állapotfigyelőben

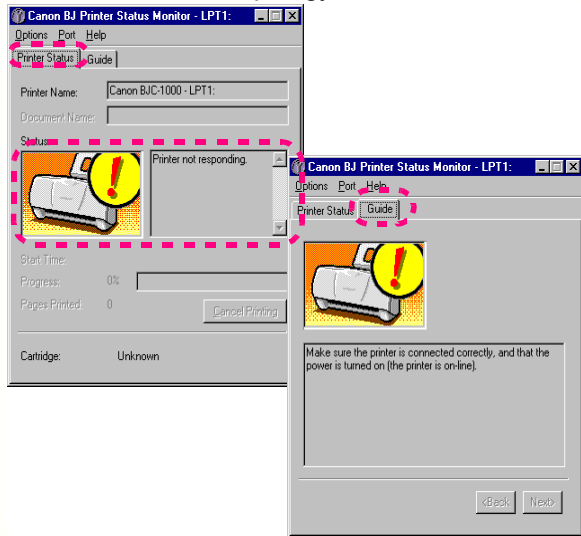

Amennyiben hiba történik, megnyílik a BJ Status Monitor [BJ Állapotfigyelő].

A Print Status [Nyomtatás állapota] lapon megjelenik a hiba rövid leírása, valamint a nyomtatási munkával kapcsolatos egyéb információ. A Guide [Útmutató] fülre kattintva megjelenítheti a probléma megoldására vonatkozó utasításokat.

Abban az esetben, ha a probléma megoldása csak több lépésben lehetséges, a következő oldal megjelenítéséhez kattintson a Next [Következő] gombra, az előző oldalhoz pedig a Back [Vissza] gombra kattintva térhet vissza.

## Windows hibaüzenet jelenik meg

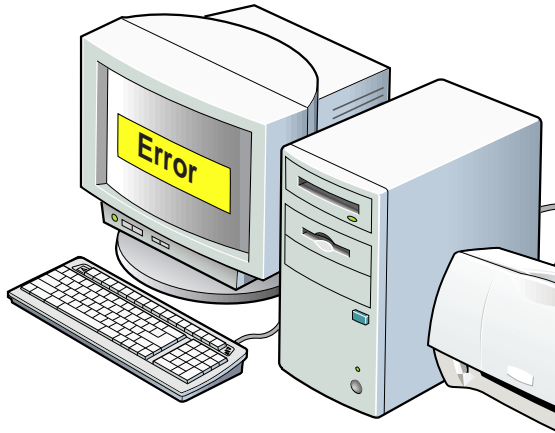

Írási hiba íráskor a következő eszközön: LPT1

Alkalmazási hiba, Általános védelmi hiba

Egyéb hibaüzenetek

## Írási hiba íráskor a következő eszközön: LPT1



Ellenőrizze! 1

Be van kapcsolva a nyomtató?

Győződjön meg róla, hogy a tápkábel csatlakoztatva van a hálózati csatlakozóaljzathoz.

Ha a nyomtató nem kapcsol be

→ [A nyomtatási munka nem indul el](#)



Ellenőrizze! 2

Megfelelően van csatlakoztatva a nyomtató és a számítógép?

Ellenőrizze a nyomtatókábel csatlakoztatását a számítógépnél és a nyomtatónál.

→ [A nyomtató és a számítógép közti csatlakozás ellenőrzése](#)

Lépjen az [Ellenőrizze! 3. pontra](#)



## Írási hiba íráskor a következő eszközön: LPT1



Ellenőrizze! 3

Megfelelően működik a nyomtatási sor?

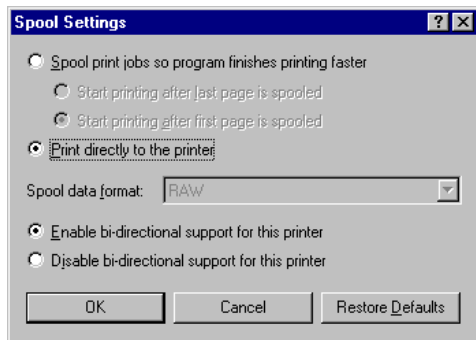

Lépjen az Ellenőrizze! 4. pontra

Vonja vissza a sorbaállítást, és küldje a nyomtatási munkát közvetlenül a nyomtatóra.

- 1 Nyissa meg közvetlenül a Printer Properties [Nyomtató tulajdonságai] párbeszédpanelt.
- 2 Kattintson a Details [Részletek] fülre, majd a Spool Settings [Nyomtatási sor beállítása] gombra. Kattintson a Print directly to the printer [Nyomtatás közvetlenül nyomtatóra] választógombra.

→ A Printer Properties [Nyomtató tulajdonságai] párbeszédpanel megnyitása



## Írási hiba íráskor a következő eszközön: LPT1



Megfelelően működik az LPT1 nyomtatóport?

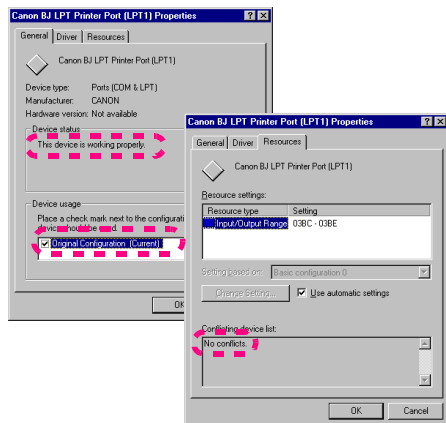

Lépjen az Ellenőrizze! 4. pontra

Ellenőrizze a nyomtatóport állapotát.

1. A jobb oldali egérgombbal kattintson az Asztalon a My Computer [Sajátgép] ikonra, és válassza az előugró menü Properties [Tulajdonságok] parancsát.
2. Kattintson a Device Manager [Eszközkezelő] fülre, a Ports (COM/LPT) [COM és LPT port] elemre, majd kattintson duplán a Canon BJ LPT Printer Port (LPT1) elemre.
3. Ellenőrizze, hogy a General [Általános] lapon ki van-e jelölve az Original Configuration (Current) [Eredeti konfiguráció (Jelenlegi)] elem. Hiba történik, ha ez az elem nincs kijelölve.
4. Kattintson a Resources [Erőforrások] fülre, és olvassa el a Conflicting device list [Ütköző eszközök listája] részen látható üzenetet.

Ha ez ütközést jelez, törölje a versengő eszközt. Erről részletesen a Windows dokumentációjában vagy képernyőn megjelenő Súgó-jában olvashat.



## Írási hiba íráskor a következő eszközön: LPT1



Ellenőrizze! 5

Megfelelően van telepítve a nyomtatómeghajtó?

Előfordulhat, hogy a hibát a nyomtatómeghajtó okozza. Távolítsa el a nyomtatómeghajtót, majd telepítse újra. A nyomtatómeghajtó telepítéséről részletesen *Az első lépések* című útmutatóban olvashat.

→ [A nyomtatómeghajtó eltávolítása](#)



Ellenőrizze! 6

Van telepítve WPS nyomtatómeghajtó?

Lehetséges, hogy nem tud megfelelően nyomtatni, ha rendszerén WPS (Windows Printing System) nyomtatómeghajtó is telepítve van.

→ [A WPS nyomtatómeghajtó beállításának ellenőrzése](#)



## Alkalmazási hiba, Általános védelmi hiba



Ellenőrizze! 1

Windows 3.1 rendszerre készült szoftveralkalmazást használ?

Amennyiben Windows 95 vagy Windows 98 rendszerre telepített Windows 3.1 rendszerre készült szoftveralkalmazásból próbál nyomtatni, hiba történik. Használjon Windows 95 vagy Windows 98 kompatibilis programot.



Ellenőrizze! 2

Több szoftveralkalmazás fut a háttérben?

Amennyiben egyidejűleg több szoftveralkalmazást futtat, lehetséges, hogy nem marad elég memória a nyomtatási munka számára. Zárja be a többi szoftveralkalmazást, és próbálkozzon újra.



Ellenőrizze! 3

Elegendő memóriával rendelkezik a számítógép?

Ellenőrizze, hogy elegendő memória van-e telepítve a nyomtatásra használt szoftveralkalmazás számára. Erről részletesen a szoftveralkalmazás dokumentációjában olvashat. Ha a memória mennyisége nem elegendő, telepítsen több memóriát.

→ [A Windows verziószám és a memóriakapacitás ellenőrzése](#)

Lépjen az [Ellenőrizze! 4.](#) pontra





## Alkalmazási hiba, Általános védelmi hiba



Ellenőrizze! 4

Elegendő szabad terület van a merevlemezen?

Hiba történhet, ha nincs elegendő szabad terület a merevlemezen. Ellenőrizze a szabad terület mennyiségét a merevlemezen.

Ha kevés a szabad terület a lemezen, törölje a felesleges fájlokat.

→ [A merevlemezen található szabad terület méretének ellenőrzése](#)



Ellenőrizze! 5

A probléma nem a nyomtatni kívánt fájlban van?

Készítse el újra a fájlt, és próbálja meg újból kinyomtatni. Ha az új fájl kinyomtatásakor nem történik hiba, valószínűleg a régi fájl volt hibás.

Ha ugyanaz a hiba jelentkezik az új fájl esetén is, kérjen segítséget.

→ [Mielőtt segítséget kér](#)



Ellenőrizze! 6

Megfelelően van telepítve a nyomtatómeghajtó?

Előfordulhat, hogy a hibát a nyomtatómeghajtó okozza. Távolítsa el a nyomtatómeghajtót, majd telepítse újra.

→ [A nyomtatómeghajtó eltávolítása](#)



## Egyéb hibaüzenetek

A következő üzenetek egyike is megjelenhet.

A nyomtatási sor írása sikertelen volt, mert nincs elegendő szabad lemezterület

..... Lemezterület felszabadításához törölje a felesleges fájlokat.

→ [A merevlemezén található szabad terület méretének ellenőrzése](#)

A nyomtatási sor írása sikertelen volt, mert nincs elegendő szabad memória

..... Memória felszabadításához lépjen ki minden háttérben futó szoftveralkalmazásból.

→ [A Windows verziószám és a memóriakapacitás ellenőrzése](#)

A nyomtatómeghajtó program nem található

..... Távolítsa el, majd telepítse újra a nyomtatómeghajtót.

→ [A nyomtatómeghajtó eltávolítása](#)

A háttérnyomtatás sikertelen volt

..... Indítsa újra a Windowst, majd próbálja meg újból.

Nem nyomtatható a következő fájl: [alkalmazás neve] [fájl neve]

..... Próbálja meg újból a nyomtatást az aktuális nyomtatási munka befejeződése után.



## Egyéb problémák

Canon

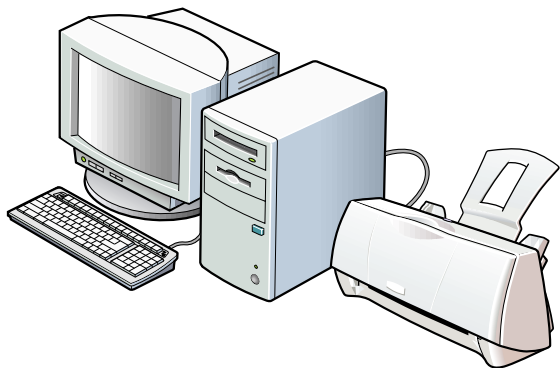

A nyomtatómeghajtót nem lehet telepíteni

A BJ Status Monitor [BJ Állapotfigyelő] nem jelenik meg

Nem lehet a háttérben nyomtatni



## A nyomtatómeghajtót nem lehet telepíteni



Ellenőrizze! 1

Követte Az *első lépések* című útmutató nyomtatómeghajtó telepítésével kapcsolatos utasításait?

Az *első lépések* című útmutató lépésről-lépésre ismerteti a nyomtatómeghajtó telepítését. Ha újratelepíti a nyomtatómeghajtót, előtte távolítsa el a számítógépen telepített minden más tintasugaras nyomtatómeghajtót.

→ [A nyomtatómeghajtó eltávolítása](#)



Megjegyzés

Ha telepítés közben hiba történt, és meg kellett szakítania a telepítési folyamatot, lehetséges, hogy nem tudja telepíteni a nyomtatómeghajtót, mert a Windows már nem stabil. Indítsa újra a Windows operációs rendszert, és telepítse újra a nyomtatómeghajtót.

[Lépjen az Ellenőrizze! 2. pontra](#)



## A nyomtatómeghajtót nem lehet telepíteni



Ellenőrizze! 2

Fut más szoftveralkalmazás is?

A telepítőprogram újrafuttatása előtt zárjon be minden egyéb alkalmazást.

Ha más tintasugaras nyomtatók meghajtói is telepítve vannak a rendszeren, a telepítőprogram újrafuttatása előtt távolítsa el ezeket.

→ [A nyomtatómeghajtó eltávolítása](#)



Ellenőrizze! 3

A megfelelő CD-lejátszót adta meg a telepítéshez?

Amennyiben a nyomtatómeghajtó és a Hivatkozási kézikönyv kezelőprogramja nem indul el automatikusan a CD-ROM behelyezése után, a Windows Asztalon kattintson duplán a My Computer [Sajátgép] ikonra, majd kattintson duplán a CD-ROM ikonra, miközben a Setup Software & Reference Guide [Telepítőprogram és Hivatkozási kézikönyv] CD-ROM még mindig a CD-lejátszóban van.

Lépjen az [Ellenőrizze! 4. pontra](#)

A telepítés menetéről részletesen *Az első lépések* című útmutatóban olvashat.



## A nyomtatómeghajtót nem lehet telepíteni



Ellenőrizze! 4

Hibás a Setup Software & Reference Guide [Telepítőprogram és Hivatkozási kézikönyv] CD-ROM?  
[Telepítőprogram és Hivatkozási kézikönyv] CD-ROM?

Lehetséges, hogy a csomaggal kapott Setup Software & Reference Guide [Telepítőprogram és Hivatkozási kézikönyv] CD-ROM megsérült. A Windows Asztalon kattintson duplán a My Computer [Sajátgép] ikonra, majd kattintson duplán a CD-ROM ikonra. Ha a Windows nem tudja olvasni a CD-ROM lemezt, kérjen segítséget.

→ [Mielőtt segítséget kér](#)

Windows 3.1 rendszeren a File Manager [Fájlkezelő] használatával ellenőrizze, hogy a Windows tudja-e olvasni a CD-ROM lemezt.



## A BJ Status Monitor [BJ Állapotfigyelő] nem jelenik meg



Ellenőrizze! 1

A számítógép és a nyomtatókábel támogatja a kétirányú kommunikációt?

Ellenőrizze a számítógép és a nyomtatókábel hardverjellemzőit. A BJ Status Monitor [BJ Állapotfigyelő] működésének alapfeltétele a számítógép és a nyomtató közti kétirányú adatátvitel. A számítógépnek és a nyomtatókábelnek egyaránt képesnek kell lennie a kétirányú adatátvitelre.



Megjegyzés

Ha nem biztos benne, hogy a számítógép vagy a nyomtatókábel támogatja a kétirányú kommunikációt, lépjen kapcsolatba számítógépe szállítójával.

Lépjen az Ellenőrizze! 2. pontra



## A BJ Status Monitor [BJ Állapotfigyelő] nem jelenik meg



Kijelölte a kétirányú adatátvitel támogatását a nyomtatómeghajtóban?

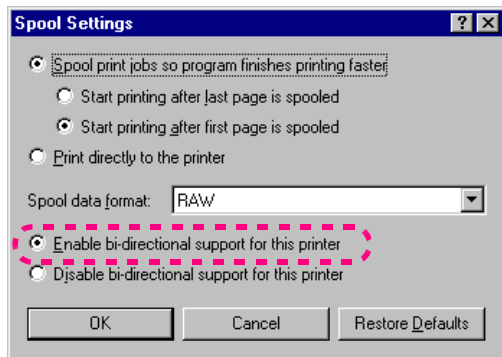

- 1 Nyissa meg közvetlenül a Printer Properties [Nyomtató tulajdonságai] párbeszédpanelt.
- 2 Kattintson a Details [Részletek] fülre, majd a Spool Settings [Nyomtatási sor beállítása] gombra.
- 3 A Spool Settings [Nyomtatási sor beállítása] párbeszédpanelen kattintson az Enable bi-directional support for this printer [Kétirányú nyomtatótámogatás engedélyezése] választógombra.
- 4 Kattintson az OK gombra, és zárja be a nyomtatómeghajtót.

→ [A Printer Properties \[Nyomtató tulajdonságai\] párbeszédpanel megnyitása](#)





## Nem lehet a háttérben nyomtatni



Ellenőrizze! 1

Elegendő szabad terület van a merevlemezen?

Lehetséges, hogy nem tud nyomtatni, ha nincs elegendő szabad terület a merevlemezen. A felesleges fájlok törlésével szabadítson fel lemezterületet.

→ [A merevlemezen található szabad terület méretének ellenőrzése](#)



Ha fájlok törlésével nem tud több területet felszabadítani a merevlemezen, kapcsolja ki a háttérnyomtatást.



Ellenőrizze! 2

Kijelölte a háttérnyomtatást a nyomtatómeghajtóban?

1. Nyissa meg a Printer Properties [Nyomtató tulajdonságai] párbeszédpanelt, és kattintson a Features [Jellemzők] fülre.
2. Ha a Background Printing [Háttérnyomtatás] jelölőnégyzet nincs bejelölve, kattintson rá.
3. Az OK gombra kattintva zárja be a Printer Properties [Nyomtató tulajdonságai] párbeszédpanelt, és indítsa el a nyomtatási munkát.

→ [A Printer Properties \[Nyomtató tulajdonságai\] párbeszédpanel megnyitása](#)



## A hibák elkerülése

A színek beállítása

A színegyensúly beállítása

A fényerő beállítása

A kimeneti stílus beállítása

A képminőség beállítása

A nyomtatási minőség beállítása

A féltónus beállítása

Egyéb műveletek

A nyomtató állapotának ellenőrzése

A BJC-1000 beállítása alapértelmezett nyomtatóként

A nyomtató és a számítógép közti csatlakozás ellenőrzése

A nyomtatóport ellenőrzése

A WPS nyomtatómeghajtó beállításának ellenőrzése

A nyomtatómeghajtó eltávolítása



## A színegyensúly beállítása

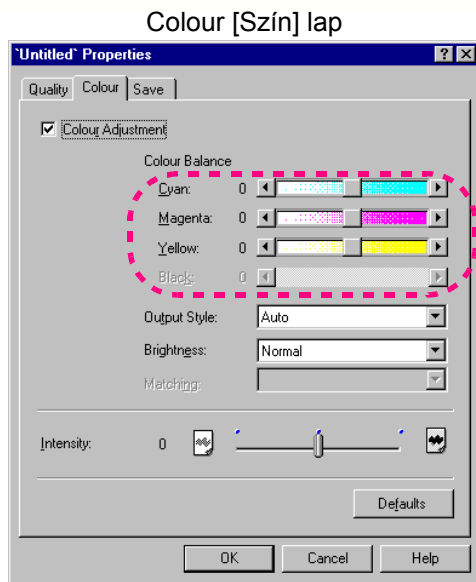

A nyomtatómeghajtóban beállíthatja a képek színárnyalatait az egyes színek (cián, bíbor, sárga és fekete) telítettségének változtatásával. Csökkentheti például a bíbor szín telítettségét, ha a piros színek túl erősek, vagy növelheti a cián szín telítettségét, ha a kék színek túl gyöngék.

- 1** Nyissa meg a Printer Properties [Nyomtató tulajdonságai] párbeszédpanelt, és kattintson a Main [Általános] lap Advanced... [További beállítások] gombjára.
- 2** Kattintson a Colour [Szín] fülre, és jelölje be a Colour Adjustment [Színigazítás] jelölőnégyzetet.
- 3** Az egyes színek telítettségének beállításához húzza balra vagy jobbra a megfelelő csúszkát (vagy kattintson a csúszka két végén található nyíl gombokra).



## A fényerő beállítása

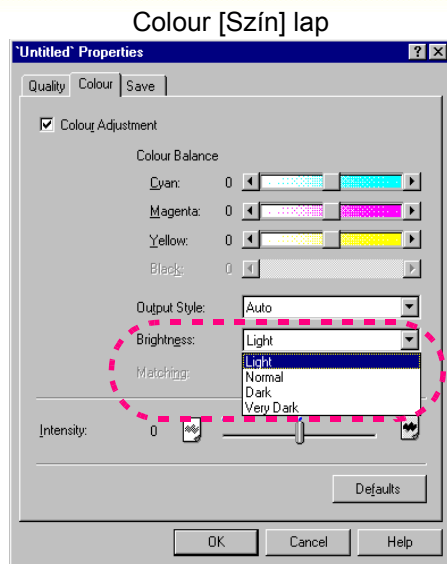

A nyomtatómeghajtó Brightness [Fényerő] beállítása segítségével beállíthatja a nyomtatott kép általános fényerejét.

- 1 Nyissa meg a Printer Properties [Nyomtató tulajdonságai] párbeszédpanelt, és kattintson a Main [Általános] lap Advanced... [További beállítások] gombjára.
- 2 Kattintson a Colour [Szín] fülre, és jelölje be a Colour Adjustment [Színigazítás] jelölőnégyzetet.
- 3 Kattintson a Brightness [Fényerő] mező mellett lefelé mutató nyílra, és válasszon ki egy beállítást a legördülő listáról: Light [Világos], Normal [Normál], Dark [Sötét] vagy Very Dark [Nagyon sötét].

## A kimeneti stílus beállítása

Colour [Szín] lap

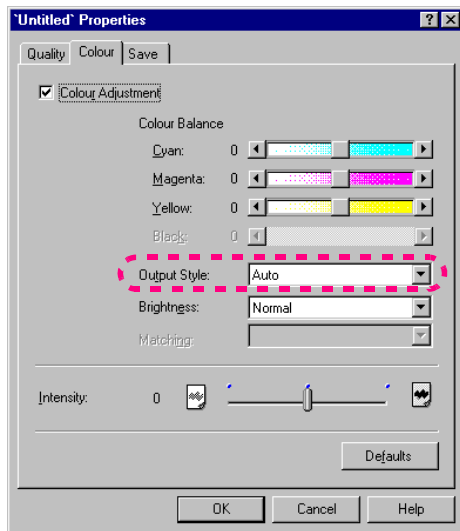

A nyomtatómeghajtó Output Style [Kimeneti stílus] beállítása lehetővé teszi annak megadását, hogy a nyomtatott képen a köztes színárnyalatok legyenek hangsúlyosak, vagy az elsődleges színek legyenek fényesebbek.

Accurate [Pontos] - - - - A köztes színárnyalatokat hangsúlyozza.

Leginkább természetes képek színeinek (bőrszín, égszínkék, fűzöld stb.) nyomtatására alkalmas.

Vivid [Élénk] - - - - - Az elsődleges színeket hangsúlyozza. Leginkább színes diagramok, grafikonok és táblázatok nyomtatására alkalmas.

Auto [Automatikus] - - - - Mintát vesz az adatfolyamból, és kiválasztja a nyomtatási munkának leginkább megfelelő módszert.

1. Nyissa meg a Printer Properties [Nyomtató tulajdonságai] párbeszédpanelt, és kattintson a Main [Általános] lap Advanced... [További beállítások] gombjára.
2. Kattintson a Colour [Szín] fülre, és az Output Style [Kimeneti stílus] mező melletti lefelé mutató nyílra kattintva válasszon egy beállítást a legördülő listáról.

Megjegyzés

Ha az Output Style [Kimeneti stílus] beállítás halványan látszik és nem érhető el, jelölje be a Colour Adjustment [Színigazítás] jelölőnégyzetet.



## A nyomtatási minőség beállítása

Quality [Minőség] lap

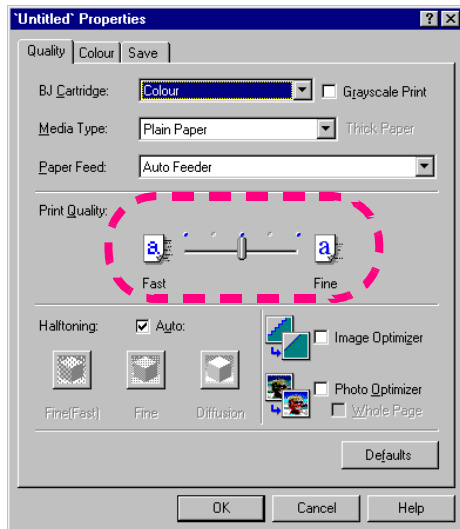

A nyomtatómeghajtó Print Quality [Nyomtatási minőség] beállítása lehetővé teszi a gyors vagy a minőségi nyomtatás előnyben részesítését, részben a másik jellemző rovására.

A nyomtatási minőség javításához húzza jobbra a csúszkát.

A nyomtatási sebesség növeléséhez húzza balra a csúszkát.

- 1 Nyissa meg a Printer Properties [Nyomtató tulajdonságai] párbeszédpanelt, és kattintson az Advanced... [További beállítások] gombra.
- 2 Kattintson a Quality [Minőség] fülre, és állítsa be a Print Quality [Nyomtatási minőség] beállítást.

## A féltónus beállítása

Quality [Minőség] lap

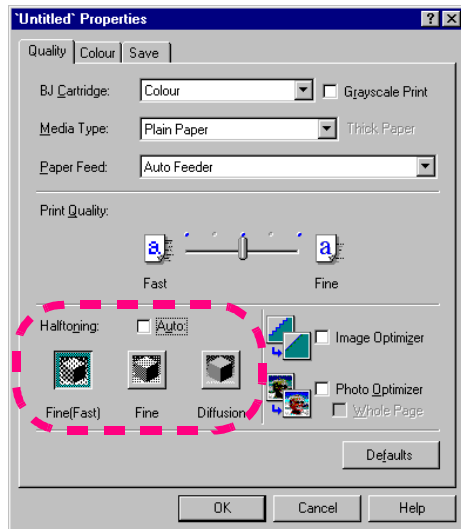

A nyomtatómeghajtó Halftoning [Féltónus] beállítása révén kiválaszthatja a féltónusok előállítási módját.

Fine (Fast) [Finom (Gyors)]

----- A legmegfelelőbb betűk és táblázatok gyors nyomtatására.

Fine [Finom] - - - - A legmegfelelőbb éles színhatárokat tartalmazó rajzok és diagramok nyomtatására.

Diffusion [Diffúziós] A legmegfelelőbb természetes képek, például fényképek nyomtatására.

Auto [Automatikus] Automatikusan megállapítja a kép típusát, és kiválasztja a féltónusok előállításának legmegfelelőbb módját.

- 1 Nyissa meg a Printer Properties [Nyomtató tulajdonságai] párbeszédpanelt, és kattintson az Advanced... [További beállítások] gombra.
- 2 Kattintson a Quality [Minőség] fülre, és válassza ki a Halftoning [Féltónus] módszert.



## A nyomtató állapotának ellenőrzése

### Maintenance [Karbantartás] lap

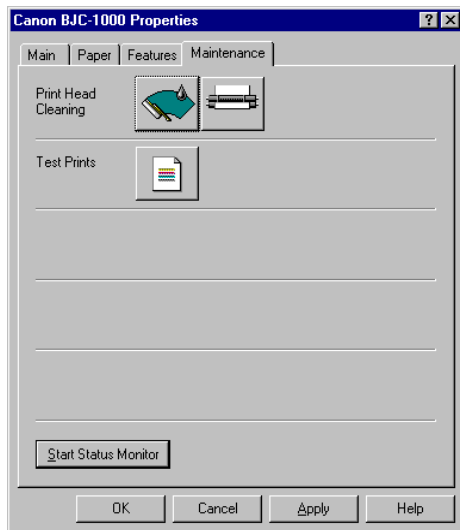

A BJ Status Monitor [BJ Állapotfigyelő] lehetővé teszi a nyomtató állapotának ellenőrzését. A BJ Status Monitor [BJ Állapotfigyelő] a nyomtatás kezdetekor automatikusan elindul, és a nyomtatás folyamán mindvégig aktív marad. Amikor a nyomtató nem nyomtat, a BJ Status Monitor [BJ Állapotfigyelő] a következőképpen indítható el:

- 1** Nyissa meg a Printer Properties [Nyomtató tulajdonságai] párbeszédpanelt, és kattintson a Maintenance [Karbantartás] fülre.
- 2** Kattintson a Start Status Monitor [Állapotfigyelő indítása] gombra.

→ [BJ Status Monitor \[BJ Állapotfigyelő\]](#)





## A BJC-1000 beállítása alapértelmezett nyomtatóként

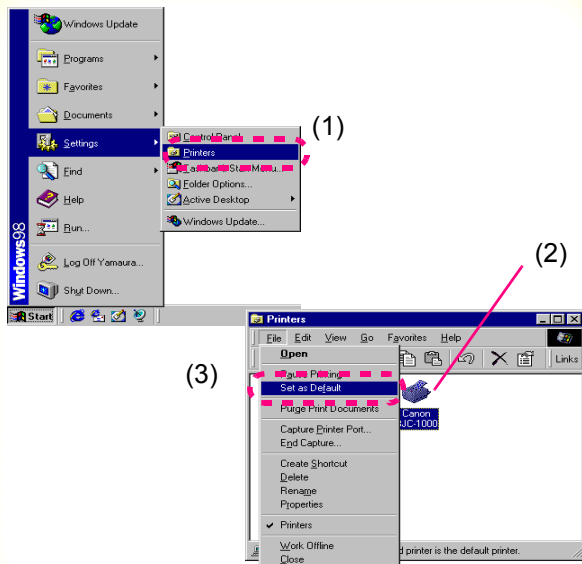

Amennyiben több nyomtatót használ, kényelmesnek találhatja a BJC-1000 alapértelmezett nyomtatóként való beállítását.

- 1** A Windows Asztalon kattintson a Start gombra, mutasson a Settings [Beállítások] menüpontra, majd kattintson a Printers [Nyomtatók] elemre.
- 2** Kattintással jelölje ki a BJC-1000 ikont.
- 3** Válassza a File [Fájl] menü Set As Default [Alapértelmezett] parancsát.

→ Windows 3.1



## A nyomtató és a számítógép közti csatlakozás ellenőrzése

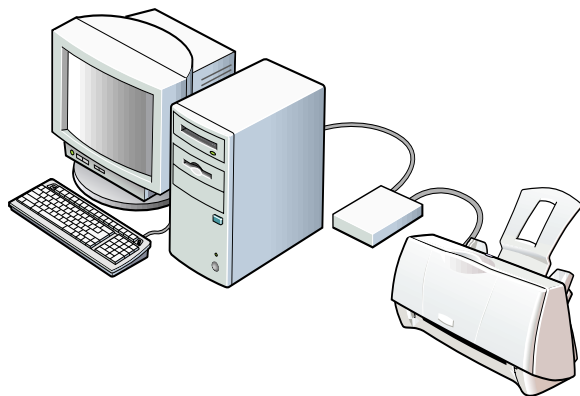

Amennyiben hibákat tapasztal a nyomtató használata során, lehetséges, hogy a hiba okát a nyomtató és a számítógép csatlakoztatására használt hardverben kell keresni.

- Amennyiben csatlakozóberendezést vagy külső puffert használ, iktassa ki a csatlakozóberendezést vagy külső puffert, és csatlakoztassa a nyomtatót közvetlenül a számítógéphez. Ha közvetlen csatlakoztatás esetén hibátlan a nyomtatás, lépjen kapcsolatba a berendezés szállítójával.
- Lehetséges, hogy a nyomtatókábel hibás, vagy nem megfelelő típusú kábelt használ. Cserélje ki a nyomtatókábel, és próbálkozzon újra.

→ [Ajánlott nyomtatókábel](#)

## A nyomtató és a számítógép közti csatlakozás ellenőrzése

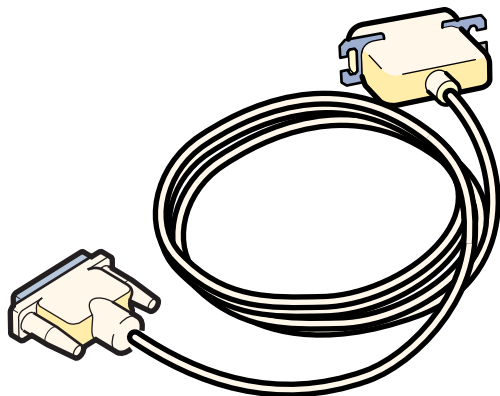

### Ajánlott nyomtatókábel

Felület	-----	IEEE 1284-kompatibilis párhuzamos illesztőfelület
Típus	-----	Csavart érpáros vezetékekből álló árnyékolt kábel
Anyaga	-----	AWG28 vagy nagyobb
Hossza	-----	Legfeljebb 2,0 m (6,5 láb)

### Felületi csatlakozók

Nyomtatón	-----	Amphenol 57-40360 (vagy ezzel egyenértékű)
Kábelen	-----	Amphenol 57-30360 (vagy ezzel egyenértékű)

Kétirányú adatátvitel -- A BJ Status Monitor [BJ Állapotfigyelő] működéséhez kétirányú adatátvitelt támogató nyomtatókábel szükséges.

## A nyomatóport ellenőrzése

### Details [Részletek] lap

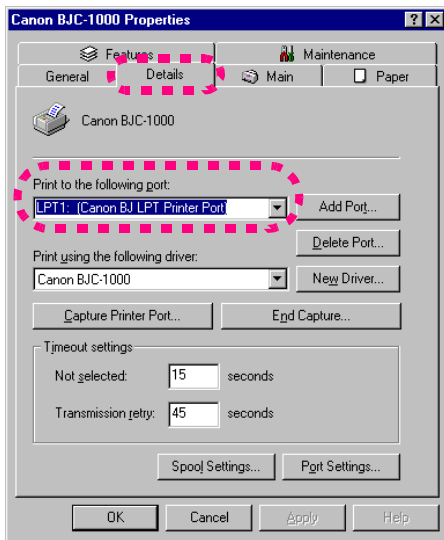

Amennyiben a nyomtatás nem kezdődik meg, amikor a számítógépen végrehajtja a Print [Nyomtatás] műveletet, előfordulhat, hogy a nyomtatóport hibásan van megadva. Ellenőrizze a nyomtatóport beállítását, és jelölje ki a megfelelő portot.

- 1 Nyissa meg a Printer Properties [Nyomtató tulajdonságai] párbeszédpanelt.
- 2 Kattintson a Details [Részletek] fülre, és állítsa be a Print to the following Port [Nyomtatás a következő porton] beállítást. Amennyiben a nyomtató közvetlenül a számítógéphez van csatlakoztatva a nyomtatókábelrel, a Print to the following Port [Nyomtatás a következő porton] beállításnál válassza az LPT1 lehetőséget.

## A WPS nyomtatómeghajtó beállításának ellenőrzése

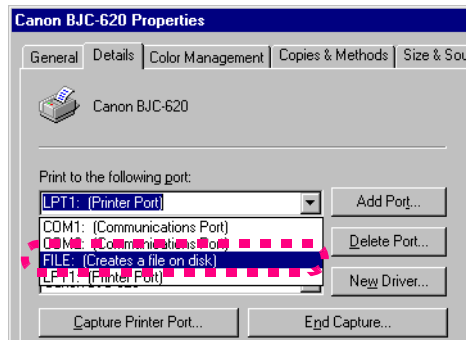

Amennyiben telepítve van a Windows Printing System (WPS) [Windows nyomtatási rendszer] meghajtó, a nyomtatási problémákat esetleg megoldhatja a meghajtó beállításainak módosításával.

- 1** A Windows Asztalon kattintson a Start gombra, mutasson a Settings [Beállítások] menüpontra, és a Printers [Nyomtatók] ablak megnyitásához kattintson a Printers [Nyomtatók] elemre.
- 2** Amennyiben telepítve van a WPS meghajtó, jelenítse meg a WPS meghajtó tulajdonságait, és ellenőrizze a Details [Részletek] lap Print to the following port [Nyomtatás a következő porton] beállítását.

Amennyiben a kiválasztott port megegyezik a nyomtató által használttal, a WPS meghajtó portját módosítsa FILE [Fájl] beállításra, vagy törölje a WPS meghajtót.



## A nyomtatómeghajtó eltávolítása

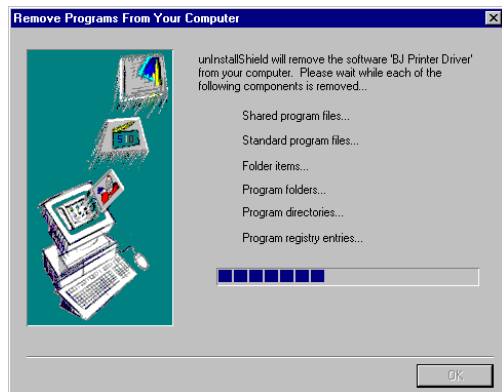

Amennyiben újra kell telepíteni a nyomtatómeghajtót, előbb távolítsa el a rendszeren telepített összes BJ nyomtatómeghajtót.

- 1** A Windows Asztalon kattintson a Start gombra, mutasson előbb a Programs [Programok] menüpontra, majd a BJ Printer [BJ nyomtató] elemre, végül kattintson az Uninstall [Eltávolítás] menüpontra.
- 2** A megerősítést kérő üzenet megjelenésekor kattintson a Yes [Igen] gombra.
- 3** Az eltávolítás befejeződésekor kattintson az OK gombra.
- 4** A nyomtatómeghajtó telepítéséről Az *első lépések* című útmutatóban olvashat.

## Mielőtt segítséget kér

Mielőtt segítséget kérne, gondoskodjon róla, hogy rendelkezésére álljon az alábbi információ:

- A hiba általános leírása
- A nyomtató neve és száma
- A nyomtatómeghajtó verziószáma
- A használt Windows rendszer verziószáma

- A hiba behatárolása
- A nyomtatási környezet ellenőrzése



## A hiba behatárolása

Amennyiben hibát tapasztal, próbálja leszűkíteni a problémát az alábbi három terület egyikére:

- Nyomtatóhiba
- Hardverhiba a nyomtatón kívüli eszközben
- Szoftveralkalmazási hiba

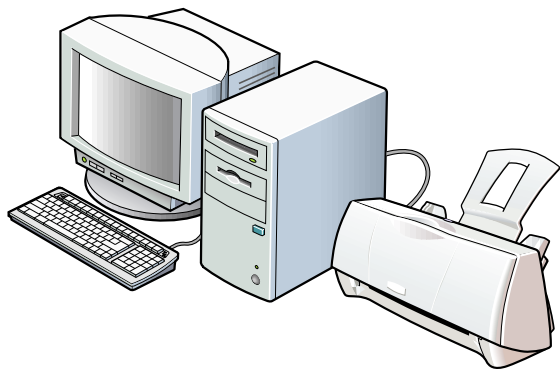



Mielőtt segítséget kér

## A hiba behatárolása *Nyomtatóhiba*

**Canon**

Amennyiben a nyomtató nem működik, és nem tudja megoldani a problémát, kérjen segítséget szakembertől.

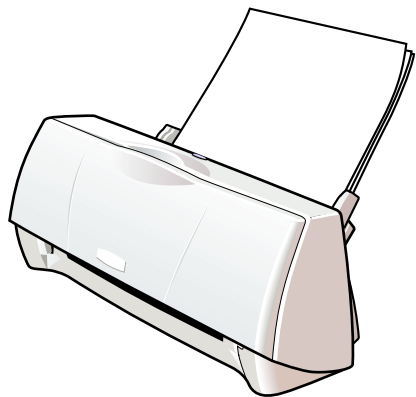

## A hiba behatárolása *Hardverhiba a nyomtatón kívüli eszközben*

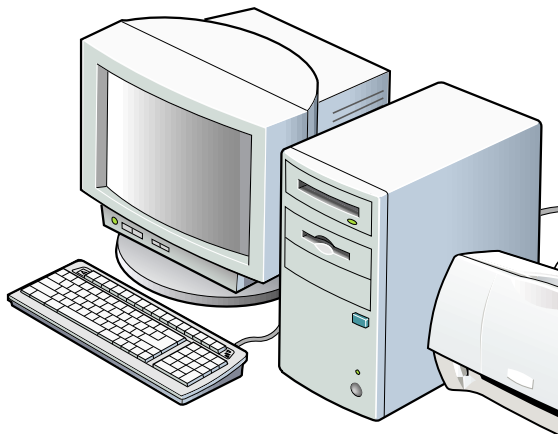

Amennyiben a nyomtató megfelelően működik, és a szoftveralkalmazás beállításai helyesek, lehetséges, hogy a hibát a nyomtatókábel vagy a számítógépes rendszer (memória, merevlemez, illesztőfelület stb.) okozza. Kérjen segítséget.

## A hiba behatárolása *Szoftveralkalmazási hiba*

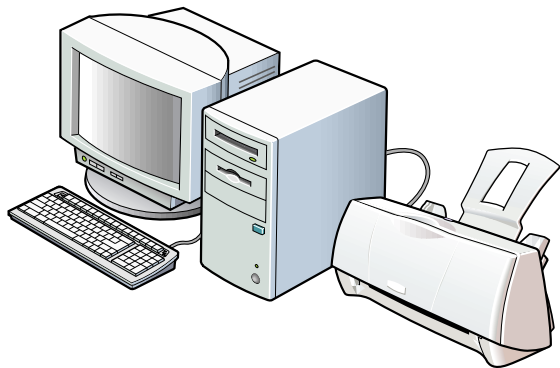

A csak egy bizonyos szoftveralkalmazás használatakor jelentkező hibákat valószínűleg a szoftveralkalmazás okozza. Bővebb információért lépjen kapcsolatba a szoftveralkalmazás gyártójával.

A hiba esetleg a nyomtatómeghajtó legújabb verziójának telepítésével is megoldható.

## A nyomtatási környezet ellenőrzése

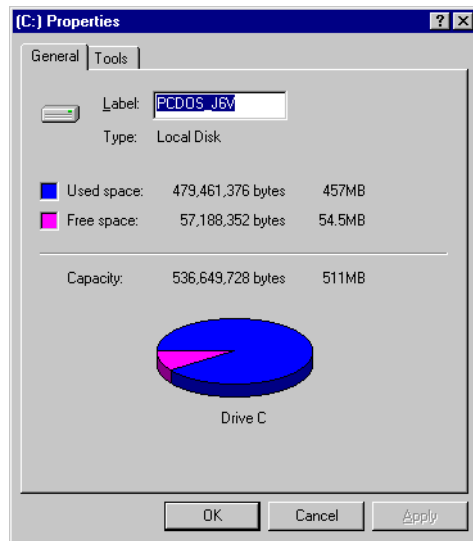

Ügyeljen arra, hogy mielőtt segítséget kér, ellenőrizze és jegyezze fel az operációs rendszer nevét és verziószámát, a telepített memória mennyiségét, a merevlemez kapacitását és a szabad lemezterület méretét, illetve a nyomtatómeghajtó verziószámát.

Ezzel kapcsolatban olvassa el a következő szakaszokat:

- [A Windows verziószám és a memóriakapacitás ellenőrzése](#)
- [A merevlemezen található szabad terület méretének ellenőrzése](#)
- [A nyomtatómeghajtó verziószámának ellenőrzése](#)

## A nyomtatási környezet ellenőrzése

A Windows verziószám és a memóriakapacitás ellenőrzése

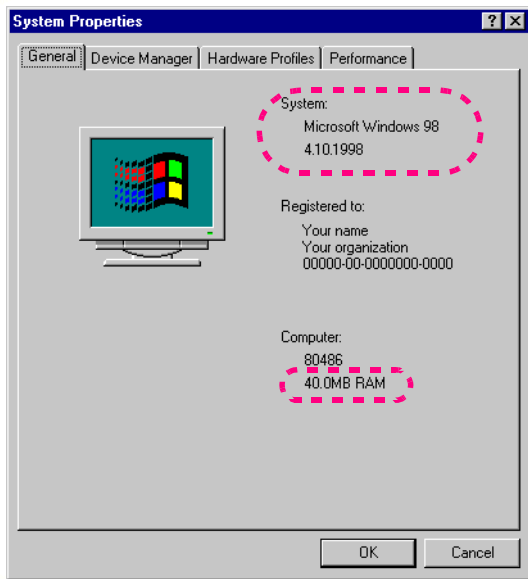

Windows 98, Windows 95

- 1 A jobb oldali egérgombbal kattintson a My Computer [Sajátgép] ikonra, és válassza az előugró menü Properties [Tulajdonságok] parancsát.
- 2 A General [Általános] lapon keresse meg a rendszer nevét, verziószámát és a memóriakapacitást, és jegyezze fel ezeket az adatokat.

### Windows 3.1

- 1 A Program Manager [Programkezelő] ablakban kattintson duplán a Main [Rendszer] ikonra, majd kattintson duplán az MS-DOS ikonra.
- 2 Az MS-DOS parancssorba írja be a MEM parancsot, és nyomja meg az Enter billentyűt.
- 3 Jegyezze fel a „Total Memory” (Teljes memória) sorban látható értéket.
- 4 Az EXIT parancs beírásával és az Enter billentyű leütésével térjen vissza a Windows 3.1 rendszerbe.

## A nyomtatási környezet ellenőrzése

A merevlemezen található szabad terület méretének ellenőrzése

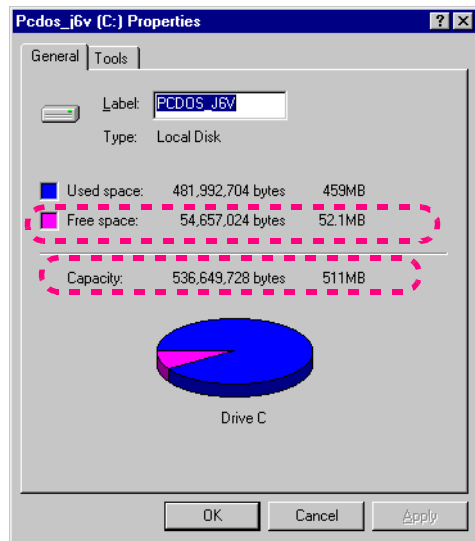

Windows 98, Windows 95

- 1 A Windows Asztalon kattintson duplán a My Computer [Sajátgép] ikonra.
- 2 A jobb oldali egérgombbal kattintson a merevlemez ikonjára, és válassza az előugró menü Properties [Tulajdonságok] parancsát.
- 3 A General [Általános] lapon ellenőrizze a merevlemez kapacitását és a Free Space [Szabad terület] bejegyzésnél szereplő mennyiséget.

### Windows3.1

- 1 A Program Manager [Programkezelő] ablakban kattintson duplán a Main [Rendszer] ikonra, majd kattintson duplán a File Manager [Fájlkezelő] ikonra.
- 2 Jelölje ki a merevlemez, és ellenőrizze a szabad terület és a teljes lemezterület méretét az ablak bal alsó sarkában.

## A nyomtatási környezet ellenőrzése

### A nyomtatómeghajtó verziószámának ellenőrzése

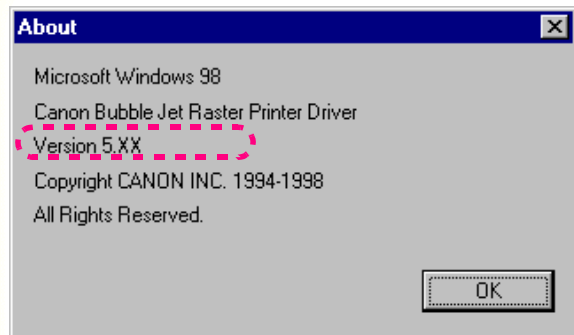

A nyomtatómeghajtó verziószámának ellenőrzéséhez kövesse az alábbi lépéseket. Windows 95, Windows 98:

- 1** A Windows Asztalon kattintson a Start gombra, mutasson a Settings [Beállítások] menüpontra, majd kattintson a Printers [Nyomtatók] menüpontra.
- 2** A jobb oldali egérgombbal kattintson a BJC-1000 ikonra, és válassza az előugró menü Properties [Tulajdonságok] parancsát.
- 3** Kattintson a Main [Általános] fülre, majd az About... [Névjegy] gombra. Megjelennek a nyomtatómeghajtó verziójára vonatkozó adatok.

#### Windows3.1

- 1** Kattintson duplán a Control Panel [Vezérlőpult] Printers [Nyomtatók] ikonjára.
- 2** Ellenőrizze, hogy a Canon BJC-1000 nyomtató látható-e az Installed Printers [Telepített nyomtatók] listán, és kattintson a Setup... [Beállítás] gombra.
- 3** Kattintson az About... [Névjegy] gombra. Megjelennek a nyomtatómeghajtó verziójára vonatkozó adatok.

## A nyomtatómeghajtók

Windows 98 és Windows 95 használata esetén

Windows 3.1 használata esetén

A nyomtatómeghajtó frissítése

A nyomtatómeghajtó eltávolítása

Nyomtató hozzáadása

A nyomtatómeghajtó telepítése

hálékonylemezről





## Windows 98 és Windows 95 használata esetén

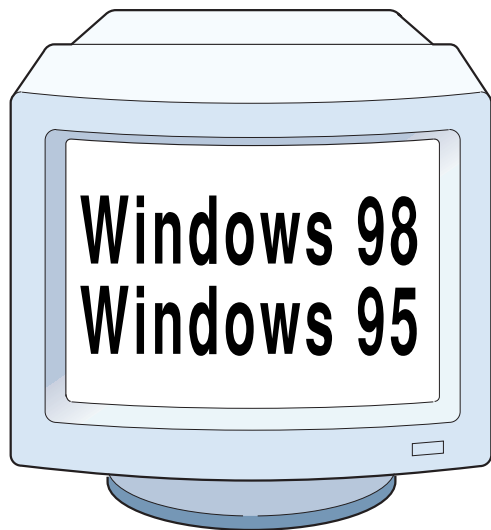

Amennyiben Windows 98 vagy Windows 95 alatt szeretné használni a nyomtatót, a nyomtatómeghajtót a következő oldalon leírt általános eljárást követve kell telepítenie. Erről részletesen *Az első lépések* című útmutatóban olvashat.

→ [A nyomtatómeghajtó telepítése hajlékonylemezről](#)

## Windows 98 és Windows 95 használata esetén

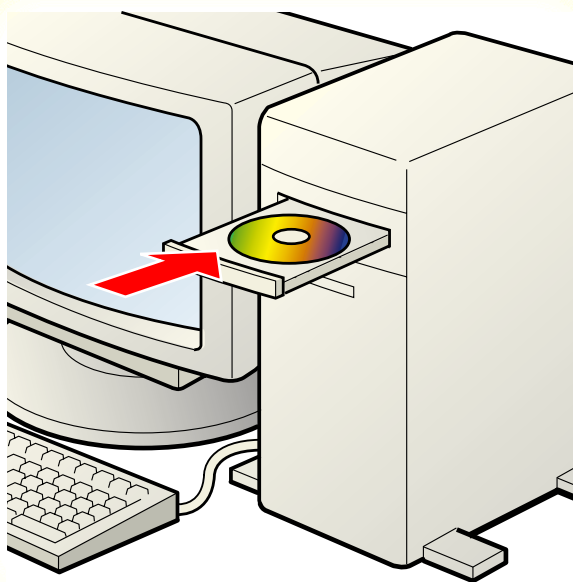

- (1) Indítsa el a Windows 98 vagy Windows 95 rendszert, és helyezze be a nyomtatóval együtt szállított Setup Software & Reference Guide [Telepítőprogram és Hivatkozási kézikönyv] CD-ROM lemezt a számítógép CD-lejátszójába.
- (2) Várjon néhány másodpercet, amíg a telepítőprogram automatikusan elindul.
- (3) A Select Language [Nyelvválasztás] párbeszédpanel megjelenése esetén kattintással jelölje ki a kívánt nyelvet, majd kattintson az OK gombra.
- (4) Olvassa el a megjelenő végfelhasználói licencszerződést, és kattintson a Yes [Igen] gombra, ha egyetért.
- (5) Kattintson az Install Software [Szoftver telepítése] gombra.
- (6) A Start gombra kattintva indítsa el a telepítést.

## Windows 3.1 használata esetén



Amennyiben Windows 3.1 rendszert használ, olvassa el a következő témaköröket.

- A nyomtatómeghajtó telepítése
- A Printer Driver Setup [Nyomtatómeghajtó beállítása] párbeszédpanel megnyitása
- Különbségek a Windows 3.1 és a Windows 98 között
- A képernyőn megjelenő Sűgó használata

## Windows 3.1 használata esetén

### A nyomtatómeghajtó telepítése

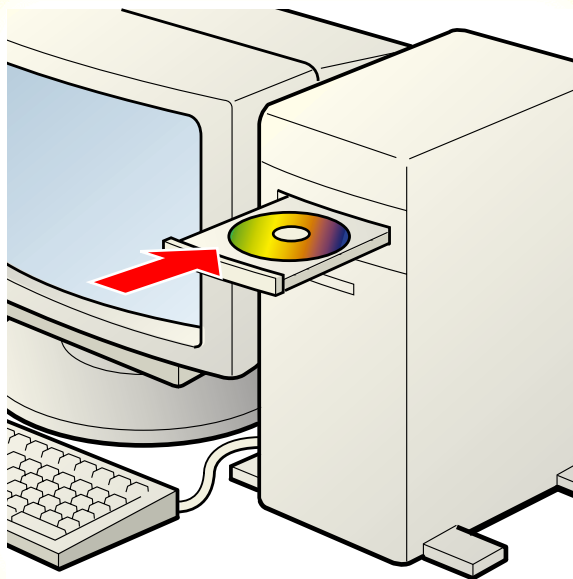

- (1) Kattintson duplán a Main [Rendszer] programcsoportban található Control Panel [Vezérlőpult] ikonra.
- (2) Kattintson duplán a Control Panel [Vezérlőpult] ablakban található Printers [Nyomtatók] ikonra.
- (3) Az Add >> [Hozzáadás >>] gombra kattintva nyissa ki a Printers [Nyomtatók] párbeszédpanelét. Megjelenik a List of Printers [Nyomtatólista] lista.
- (4) Jelölje ki a List of Printers [Nyomtatólista] „Install Unlisted or Updated Printer” [A listán nem szereplő vagy újabb nyomtató telepítése] elemét, és kattintson az Install [Telepítés] gombra.
- (5) Helyezze be a Setup Software & Reference Guide [Telepítőprogram és Hivatkozási kézikönyv] CD-ROM lemezt a CD-lejátszóba.
- (6) Az Install Driver [Meghajtó telepítése] párbeszédpanelen adja meg a CD-lejátszó betűjelét (például D:) és az elérési utat:  
D:\fdcopy\english\win31\printer\disk1  
Kattintson az OK gombra.
- (7) Válassza ki a „Canon BJC-1000” beállítást, és kattintson az OK gombra. Megkezdődik a telepítés.

## Windows 3.1 használata esetén

### A nyomtatómeghajtó telepítése

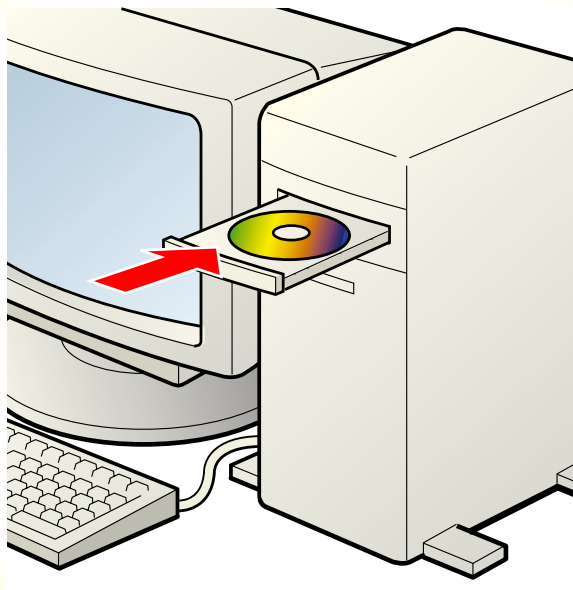

- (8) A képernyőn megjelenő utasításokat követve fejezze be a nyomtatómeghajtó telepítését.
- (9) Ellenőrizze, hogy a „Canon BJC-1000 on LPT1:” bejegyzés megjelenik-e az Installed Printers [Telepített nyomtatók] listán.  
Ha a nyomtató neve nem szerepel a listán, kezdje előlről a telepítést.
- (10) Kattintson a Set As Default Printer [Alapértelmezett] gombra, amennyiben ki szeretné jelölni alapértelmezett nyomtatóként a BJC-1000 nyomtatót.



Ha a Canon BJC-1000 nem az LPT1: nyomtatóporthoz van csatlakoztatva, kattintson a Connect [Csatlakozás] gombra, jelölje ki a portot, amelyhez a BJC-1000 csatlakozik, és kattintson az OK gombra.

- (11) Kattintson a Close [Bezárás] gombra.

## Windows 3.1 használata esetén

*A Printer Driver Setup [Nyomtatómeghajtó beállítása] párbeszédpanel megnyitása*

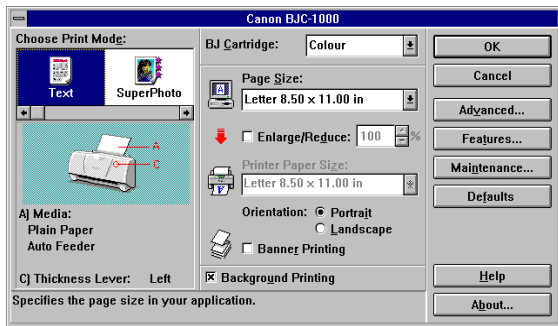

A nyomtatómeghajtót kétféleképpen nyithatja meg.

- A Printer Driver Setup [Nyomtatómeghajtó beállítása] párbeszédpanel megnyitása a szoftveralkalmazásból

Ezt a módszert fogja alkalmazni, amikor a nyomtatási munka elindítása előtt akarja megnyitni a nyomtatómeghajtót.

- A Printer Driver Setup [Nyomtatómeghajtó beállítása] párbeszédpanel közvetlen megnyitása

Ha a Printer Driver Setup [Nyomtatómeghajtó beállítása] párbeszédpanelt a szoftveralkalmazásból nyitja meg, lehetséges, hogy a Page Size [Papírméret] és az Orientation [Tájolás] mezők nem érhetők el. Ebben az esetben nyissa meg közvetlenül a Printer Driver Setup [Nyomtatómeghajtó beállítása] párbeszédpanelét.

## Windows 3.1 használata esetén

A Printer Driver Setup [Nyomtatómeghajtó beállítása] párbeszédpanel megnyitása a szoftveralkalmazásból

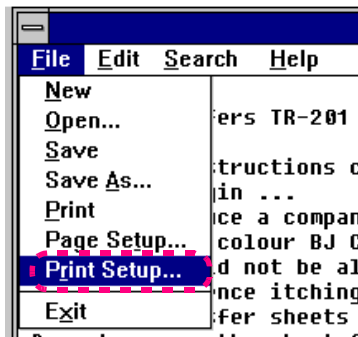

- 1 Nyissa meg a szoftveralkalmazást, nyisson meg egy fájlt, és válassza a nyomtatási munka beállítására szolgáló parancsot.

Ez általában a File [Fájl] menü Print Setup [Nyomtatóbeállítás] parancsa.



Ez a lépés a szoftveralkalmazástól függ. Erről részletesen a szoftveralkalmazás dokumentációjában olvashat.

## Windows 3.1 használata esetén

A Printer Driver Setup [Nyomtatómeghajtó beállítása] párbeszédpanel megnyitása a szoftveralkalmazásból

- 2 Győződjön meg róla, hogy a Canon BJC-1000 az alapértelmezett nyomtató, majd kattintson az Options... [Beállítások] gombra.

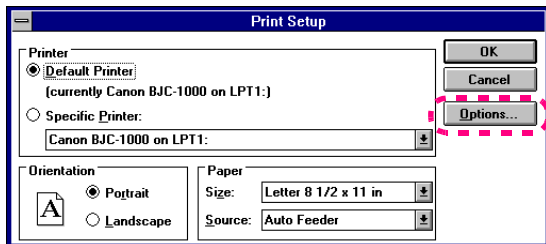

Ha másik nyomtató neve jelenik meg, a lefelé mutató nyílra kattintva jelölje ki a Canon BJC-1000 nyomtatót a legördülő listáról.

Megnyílik a nyomtatómeghajtó, és megjelenik a Printer Driver Setup [Nyomtatómeghajtó beállítása] párbeszédpanel.

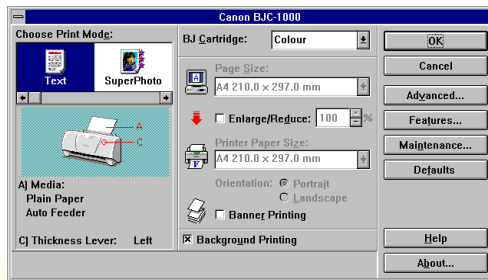



## Windows 3.1 használata esetén

*A Printer Driver Setup [Nyomtatómeghajtó beállítása] párbeszédpanel közvetlen megnyitása*

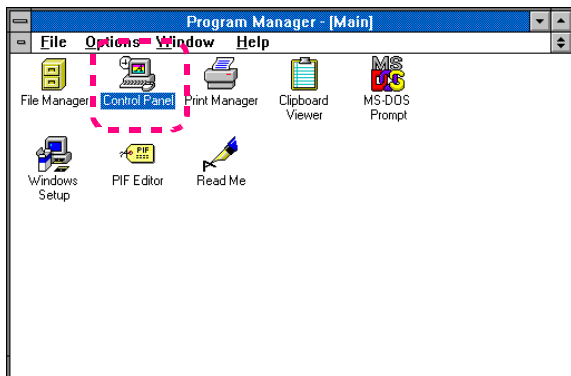

- 1 Kattintson duplán a Main [Rendszer] programcsoportban található Control Panel [Vezérlőpult] ikonra.

## Windows 3.1 használata esetén

*A Printer Driver Setup [Nyomtatómeghajtó beállítása] párbeszédpanel közvetlen megnyitása*

**2** Kattintson duplán a Printers [Nyomtatók] ikonra.

Megjelenik a Printers [Nyomtatók] párbeszédpanel.

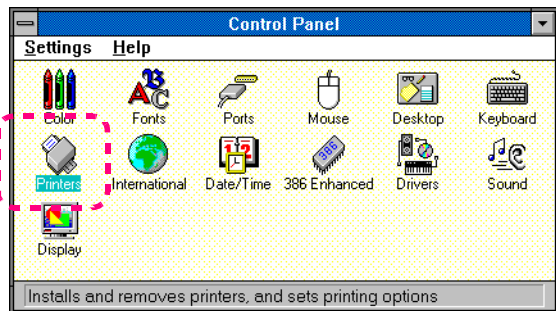

## Windows 3.1 használata esetén

A Printer Driver Setup [Nyomtatómeghajtó beállítása] párbeszédpanel közvetlen megnyitása

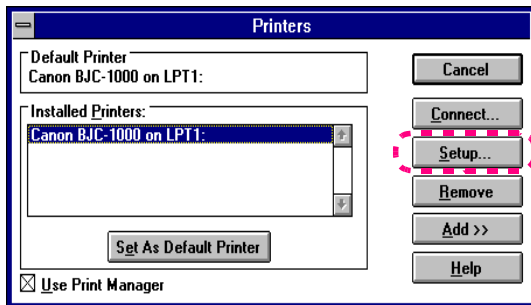

- 3** A Printers [Nyomtatók] párbeszédpanelen ellenőrizze, hogy a Canon BJC-1000 jelenik-e meg alapértelmezett nyomtatóként, majd kattintson a Setup... [Beállítás] gombra.



Ha másik nyomtató neve jelenik meg, a lefelé mutató nyílra kattintva jelölje ki a Canon BJC-1000 nyomtatót a legördülő listáról.

Megnyílik a nyomtatómeghajtó, és megjelenik a Printer Driver Setup [Nyomtatómeghajtó beállítása] párbeszédpanel

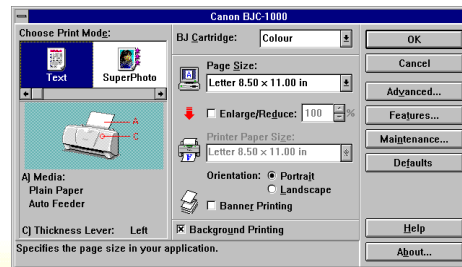

## Windows 3.1 használata esetén

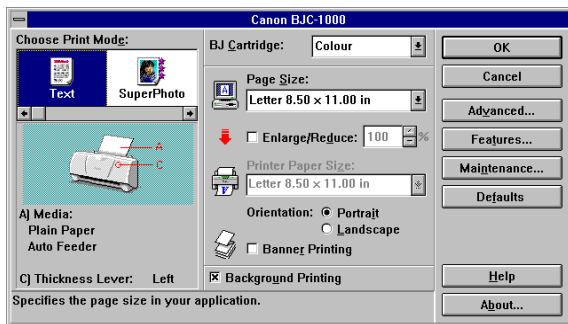

### Különbségek a Windows 3.1 és a Windows 98 között

A Windows 98, Windows 95 és Windows 3.1 alatt megjelenő Properties [Tulajdonságok] párbeszédpanelek elrendezése kicsit eltérő, de tartalmuk megegyezik. A Fotóoptimalizálót azonban Windows 3.1 alatt nem lehet bekapcsolni.

A nyomtatómeghajtó beállítását Windows 3.1 alatt a következőképpen végezheti el:

- A Windows 98 meghajtó Main [Általános] és Paper [Papír] lapjainak megfelelő beállítások a Setup [Beállítás] párbeszédpanelen találhatóak.
- A Quality [Minőség] lap Media Type [Hordozótípus] és Grayscale Print [Szürkeárnyalatos nyomtatás] elemei a Setup [Beállítás] párbeszédpanel Advanced... [További beállítások] gombjára kattintva érhetők el.
- A nyomtatásvezérlési szolgáltatások, például a Copies [Példányszám], Reverse order [Fordított sorrend], Collate [Leválogatás], Page Layout [Elrendezés] stb. a Setup [Beállítás] párbeszédpanel Features... [Jellemzők] gombjára kattintva érhetők el.
- A karbantartási szolgáltatások (Print Head Cleaning [Nyomtatófej tisztítása], Test Prints [Tesztoldal nyomtatása] stb.) a Setup [Beállítás] párbeszédpanel Maintenance... [Karbantartás] gombjára kattintva érhetők el.



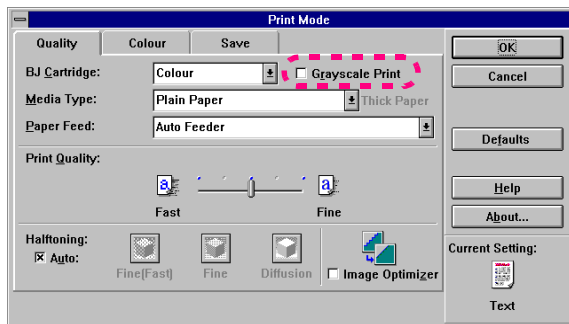

### ■ A szürkeárnyaltos nyomtatás beállítása

Ha egy színes dokumentumot fekete-fehérben szeretne kinyomtatni, kattintással jelölje be a Grayscale Print [Szürkeárnyaltos nyomtatás] jelölőnégyzetet.

- 1 Nyissa meg a Printer Driver Setup [Nyomtatómeghajtó beállítása] párbeszédpanelt, és kattintson az Advanced... [További beállítások] gombra.
- 2 Kattintson a Grayscale Print [Szürkeárnyaltos nyomtatás] jelölőnégyzetre.  
Ha fekete-fehérben szeretne nyomtatni, jelölje be a jelölőnégyzetet.

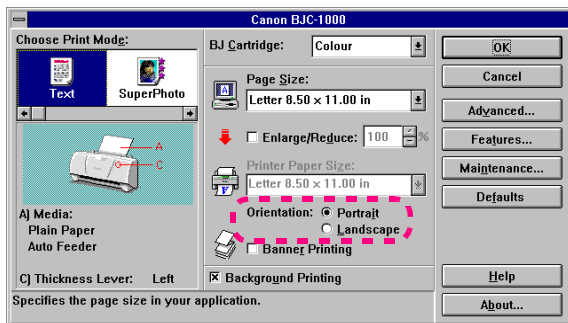

### ■ A papír tájolásának beállítása

Ha függőleges elrendezésű dokumentum nyomtatásakor az Orientation [Tájolás] beállítást Landscape [Fekvő] értékre állítja, a kinyomtatott dokumentum 90 fokkal elfordul. Ilyen esetben állítsa az Orientation [Tájolás] beállítást Portrait [Álló] értékre.

- 1 Nyissa meg a Printer Driver Setup [Nyomtatómeghajtó beállítása] párbeszédpanelt.
- 2 Ellenőrizze az Orientation [Tájolás] beállítást.  
Ha a beállítás nem megfelelő, változtassa meg.

## Windows 3.1 használata esetén

Különbségek a Windows 3.1 és a Windows 98 között

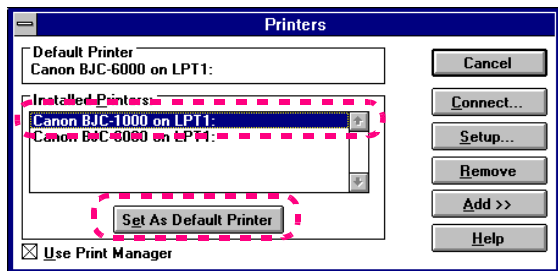

■ Az alapértelmezett nyomtató beállítása

Ha több nyomtatót használ, állítsa be a BJC-1000 nyomtatót alapértelmezett nyomtatóként.

- 1 A Program Manager [Programkezelő] ablakban kattintson duplán a Main [Rendszer] ikonra, majd kattintson duplán a Control Panel [Vezérlőpult] ikonra.
- 2 A Control Panel [Vezérlőpult] csoportban kattintson duplán a Printers [Nyomtatók] ikonra.
- 3 A Printers [Nyomtatók] párbeszédpanelen kattintson a telepített nyomtatók listájának Canon BJC-1000 on LPT1: bejegyzésére, majd a Set As Default Printer [Alapértelmezett] gombra. Ezután a Cancel [Mégse] gombra kattintva zárja be a Printers [Nyomtatók] párbeszédpanelét.

## Windows 3.1 használata esetén

Különbségek a Windows 3.1 és a Windows 98 között

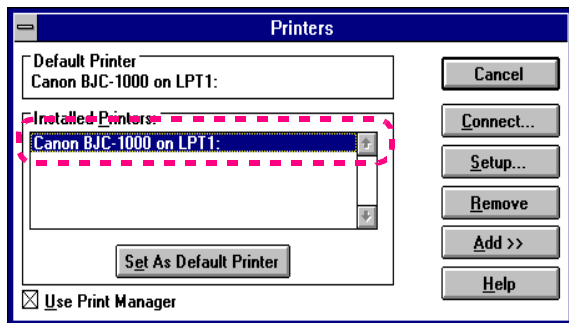

## ■ A nyomtatóport beállítása

Amennyiben a nyomtatás nem indul el, amikor számítógépén végrehajtja a Print [Nyomtatás] parancsot, lehetséges, hogy a nyomtatóport nincs megfelelően beállítva. Ellenőrizze a nyomtatóport beállítását, és válassza ki a megfelelő portot.

- 1 A Program Manager [Programkezelő] ablakban kattintson duplán a Main [Rendszer] ikonra, majd kattintson duplán a Control Panel [Vezérlőpult] ikonra.
- 2 A Control Panel [Vezérlőpult] csoportban kattintson duplán a Printers [Nyomtatók] ikonra.
- 3 Ellenőrizze, hogy a Canon BJC-1000 on LPT1: bejegyzés látható-e a Printers [Nyomtatók] párbeszédpanel Installed Printers [Telepített nyomtatók] listájában.  
Ha a bejegyzés nem jelenik meg a listában, kattintson a Connect [Csatlakozás] gombra, jelölje ki az LPT1 portot a Ports [Portok] mezőben, majd kattintson az OK gombra.





## Windows 3.1 használata esetén

A képernyőn megjelenő Súlyó használata

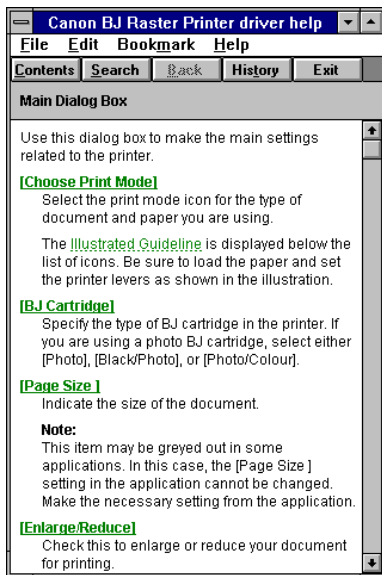

A Súlyó képernyői részletes leírásokat biztosítanak. Ha több információt szeretne kapni az aktuális párbeszédpanelről, kattintson a Help [Súlyó] gombra. A súlyófájlból való mozgáshoz és a kívánt információ megkereséséhez használja a képernyőn megjelenő Súlyó gombjait.

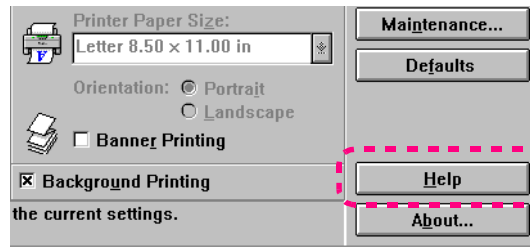

A Súlyó ablakát az ablak tetején található Exit [Kilépés] gombra kattintva zárhatja be.



## A nyomtatómeghajtó frissítése

Click on your product in the index below to see the drivers available for that product.

<a href="#">BJ-10</a>	<a href="#">BJ-100</a>	<a href="#">BJ-10e</a>	<a href="#">BJ-10ex</a>
<a href="#">BJ-130</a>	<a href="#">BJ-130e</a>	<a href="#">BJ-20</a>	<a href="#">BJ-200</a>
<a href="#">BJ-200e</a>	<a href="#">BJ-200ex</a>	<a href="#">BJ-230</a>	<a href="#">BJ-30</a>
<a href="#">BJ-300</a>	<a href="#">BJ-330</a>	<a href="#">BJC-150</a>	<a href="#">BJC-210</a>
<a href="#">BJC-240</a>	<a href="#">BJC-250</a>	<a href="#">BJC-4000</a>	<a href="#">BJC-4100</a>
<a href="#">BJC-4200</a>	<a href="#">BJC-4300</a>	<a href="#">BJC-4550</a>	<a href="#">BJC-4650</a>
<a href="#">BJC-5500</a>	<a href="#">BJC-600</a>	<a href="#">BJC-600e</a>	<a href="#">BJC-610</a>
<a href="#">BJC-620</a>	<a href="#">BJC-70</a>	<a href="#">BJC-7000</a>	<a href="#">BJC-80</a>
<a href="#">BJC-800</a>	<a href="#">BJC-820</a>	<a href="#">BJC-880</a>	<a href="#">BJSSCANNER</a>

Frissítésnek nevezzük, amikor a meglévő nyomtatómeghajtó helyett újabb változatot telepítünk. Amikor csak lehetséges, használja a nyomtatómeghajtó legfrissebb változatát, mert így esetleg kiküszöbölheti azokat a problémákat, amelyeket meglévő nyomtatómeghajtójának használata során tapasztalt.



- Az új nyomtatómeghajtó telepítése előtt mindig távolítsa el a korábbi változatot.  
→ [A nyomtatómeghajtó eltávolítása](#)
- Ha több BJ nyomtatóval rendelkezik, és egy nyomtatóhoz már telepítette a nyomtatómeghajtót, a további nyomtatók telepítése már egyszerű.  
→ [Nyomtató hozzáadása](#)



## A nyomtatómeghajtó eltávolítása

Feleslegessé vált nyomtatómeghajtó eltávolításához kövesse a következő oldalakon ismertetett eljárást.



### Windows 3.1

- 1 Kattintson duplán a Printers [Nyomtatók] ikonra a Control Panel [Vezérlőpult] ablakban.
- 2 Jelölje ki a Canon BJC-1000 on LPT1: elemet a Printers [Nyomtatók] párbeszédpanelen.
- 3 Kattintson a Remove [Eltávolítás] gombra.

## A nyomtatómeghajtó eltávolítása

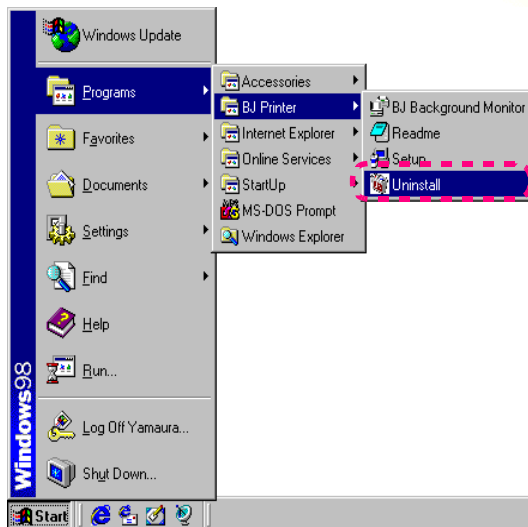

- 1 A Windows Asztalon kattintson a Start gombra , mutasson a Programs [Programok] menüpontra, kattintson a BJ Printer [BJ nyomtató] elemre, majd az Uninstall [Eltávolítás] menüpontra.

## A nyomtatómeghajtó eltávolítása

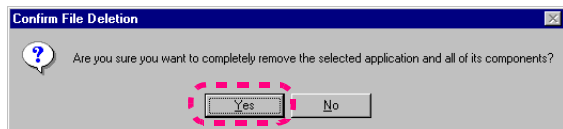

- 2** A megerősítést kérő üzenet megjelenésekor kattintson a Yes [Igen] gombra. Ezután megtörténik a nyomtatómeghajtó eltávolítása.

## A nyomtatómeghajtó eltávolítása



**3** Az Uninstallation Complete [Az eltávolítás befejeződött] üzenet megjelenésekor kattintson az OK gombra.

Ezzel befejezte a nyomtatómeghajtó eltávolítását.



Az alábbi üzenet megjelenése esetén kattintson az OK gombra.

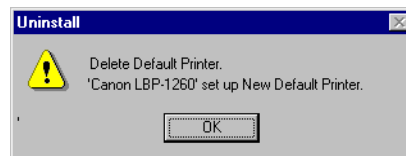

## Nyomtató hozzáadása

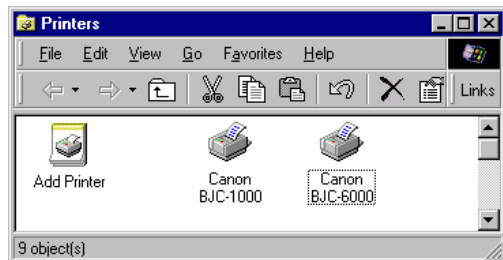
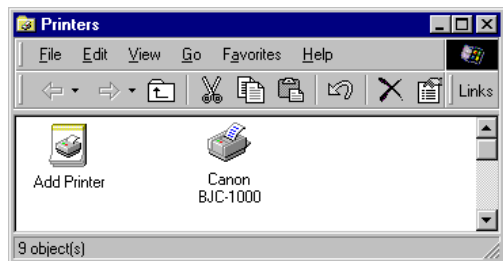



Lehetőség van más, kompatibilis nyomtatók hozzáadására is a nyomtatómeghajtóhoz.

Megjegyzés

Néhány esetben (nem mindig) a nyomtatási üzemmódra és a pecsétekre vonatkozó mentett beállítások a rendszeren telepített más nyomtatók számára is elérhetővé válnak.

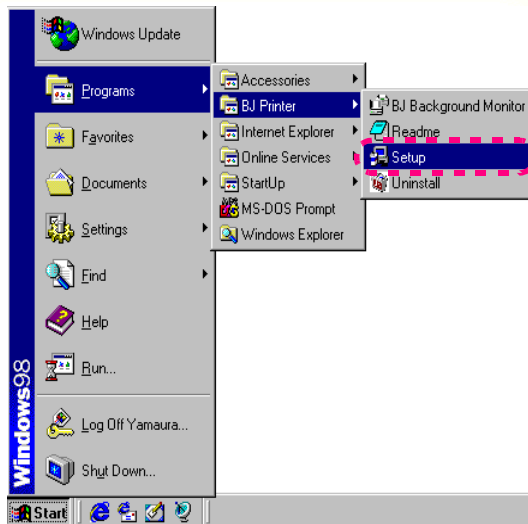
## Nyomtató hozzáadása



- 1 A Windows Asztalon kattintson a Start gombra , mutasson a Programs [Programok] menüpontra, kattintson a BJ Printer [BJ nyomtató] elemre, majd a Setup [Telepítés] menüpontra.





## Nyomtató hozzáadása

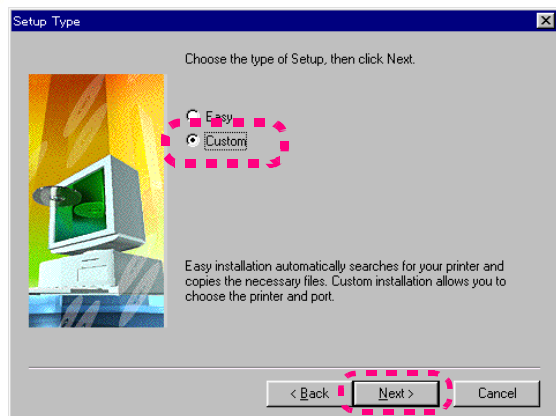

- 2** Kattintson a Custom [Egyéni] választógombra, majd a Next [Tovább] gombra.

## Nyomtató hozzáadása

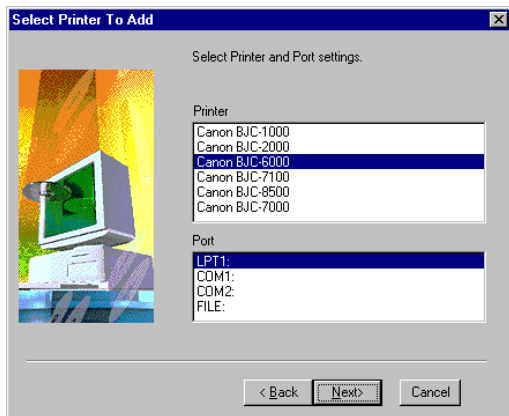

- Kattintson a telepíteni kívánt nyomtató nevére, és ellenőrizze, hogy az LPT1: beállítás van-e kijelölve a Port [Port] listán. Ezután kattintson a Next [Tovább] gombra.

## Nyomtató hozzáadása

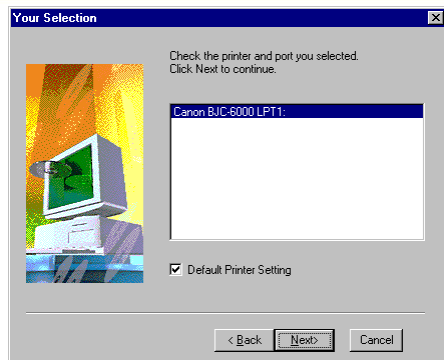

### 4 Ellenőrizze a kijelölt nyomtatónevet és portot.

Ha nem akarja, hogy a most telepített nyomtató legyen az alapértelmezett nyomtató, kattintással szüntesse meg a Default Printer [Alapértelmezett nyomtató] lehetőség kijelölését. Egyébként hagyja bejelölve a jelölőnégyzetet.

Kattintson a Next [Tovább] gombra.

A telepített fájlok másolásának folyamatát a Setup [Telepítés] folyamatjelző panel mutatja.

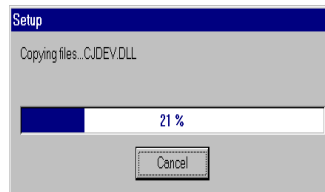

## Nyomtató hozzáadása

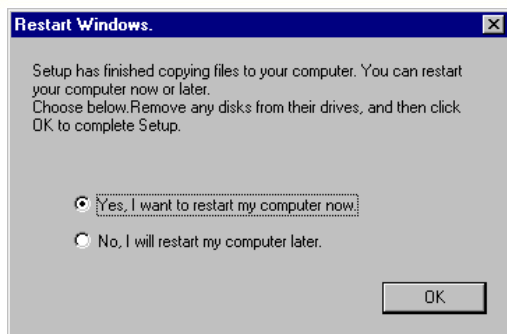

**5** Az OK gombra kattintva indítsa újra a számítógépet.

Amennyiben a No [Nem] gombra kattint, a telepítés mindaddig nem fejeződik be, amíg újra nem indítja a számítógépet.  
Ezzel befejezte az új nyomtató hozzáadását.

## A nyomtatómeghajtó telepítése hajlékonylemezről

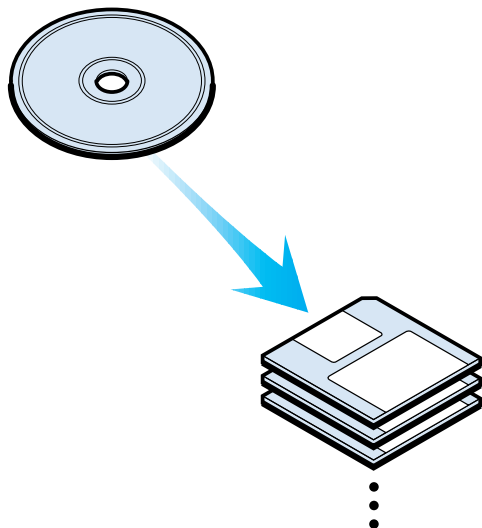

A nyomtatómeghajtót olyan számítógépre is telepítheti, amelyben nincs CD-lejátszó, ha a CD-ROM tartalmát hajlékonylemezekre másolja.

Ehhez szüksége lesz egy CD-lejátszóval rendelkező számítógépre a fájlok hajlékonylemezre másolásához. A fájlok lemezre másolása után telepítheti a nyomtatómeghajtót a hajlékonylemezekről.

→ [A CD-ROM tartalmának másolása hajlékonylemezekre](#)

→ [Telepítés hajlékonylemezekről](#)



A másolt fájlok tárolásához öt darab 1,44 MB-os (2HD) lemezre van szükség.

A következő példa a Windows 98 esetén követendő eljárást ismerteti. Windows 95 esetén az eljárás ezzel megegyező. Windows 3.1 alatt kattintson duplán a File Manager [Fájlkezelő] ikonra, kattintson a CD-lejátszó ikonjára, és olvassa el az angol nyelvű readme.txt fájlt.

## A nyomtatómeghajtó telepítése hajlékonylemezről

A CD-ROM tartalmának másolása hajlékonylemezekre

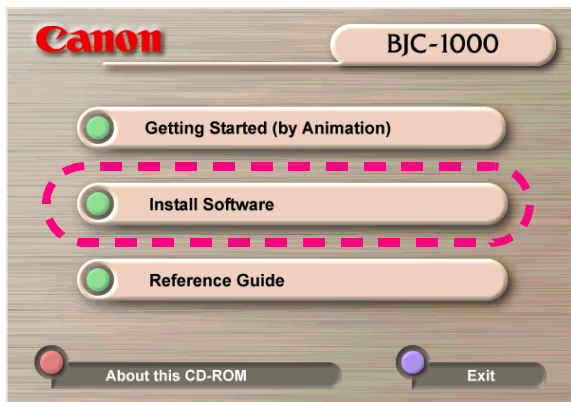

- 1 Helyezze be a Setup Software & Reference Guide [Telepítőprogram és Hivatkozási kézikönyv] CD-ROM lemezt a CD-lejátszóba. Kattintson az Install Software [Szoftver telepítése] gombra.

Amennyiben megjelenik a nyelvválasztási párbeszédpanel, kattintással válassza ki a kívánt nyelvet a listáról, majd kattintson az OK gombra.

## A nyomtatómeghajtó telepítése hajlékonylemezről

A CD-ROM tartalmának másolása hajlékonylemezekre

- 2 Kattintson a Utilities [Segédprogramok] gombra.

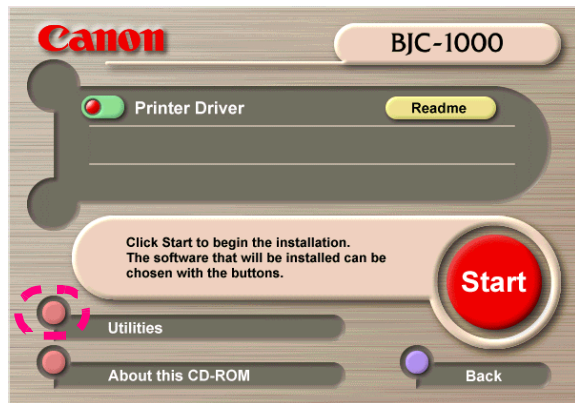

## A nyomtatómeghajtó telepítése hajlékonylemezről

A CD-ROM tartalmának másolása hajlékonylemezekre

- 3 Kattintson a Disk Utility [Lemezkezelési segédprogram] gombra, mire elindul a Disk Utility segédprogram.

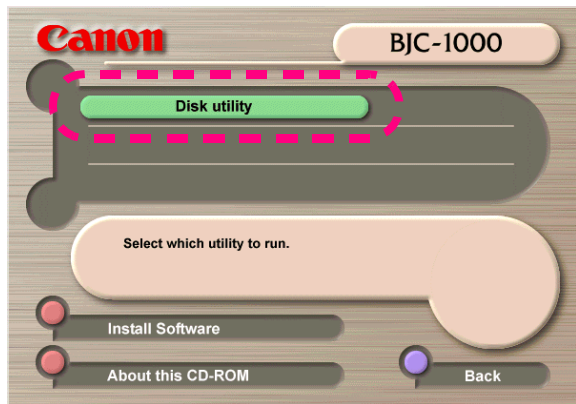



## A nyomtatómeghajtó telepítése hajlékonylemezről

A CD-ROM tartalmának másolása hajlékonylemezekre

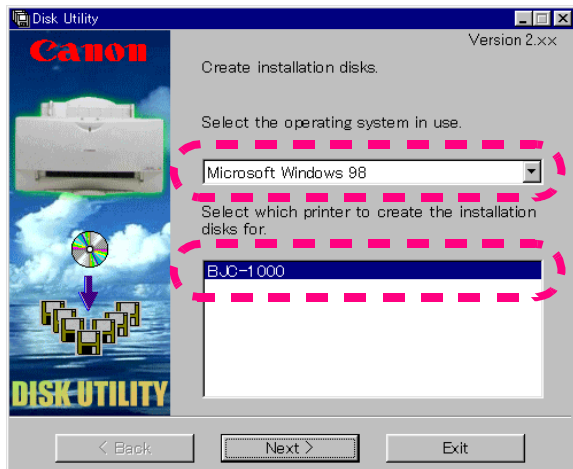

**4** Jelölje ki azt az operációs rendszert és nyomtatótípust, amelyhez telepítőlemez kíván létrehozni, majd kattintson a Next [Tovább] gombra.

**5** Jelölje ki a megfelelő nyelvet, majd kattintson a Next [Tovább] gombra.

## A nyomtatómeghajtó telepítése hajlékonylemezről

A CD-ROM tartalmának másolása hajlékonylemezre

- 6** Jelölje ki, hogy melyik meghajtóra kívánja másolni a telepítőprogramot, majd kattintson a Next [Tovább] gombra.

Hajlékonylemez-meghajtó helyett hordozható vagy cserélhető lemezes meghajtót is kijelölhet.

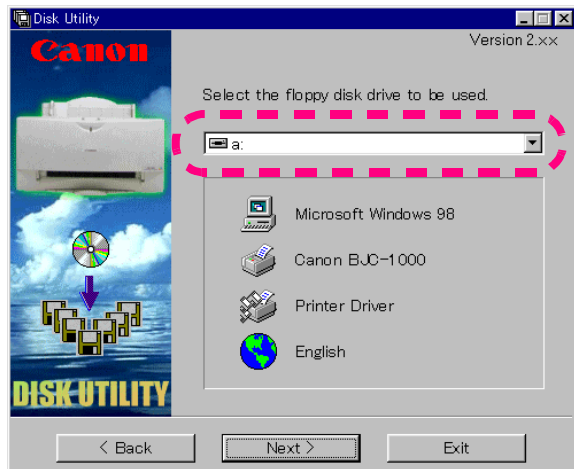

## A nyomtatómeghajtó telepítése hajlékonylemezről

A CD-ROM tartalmának másolása hajlékonylemezre

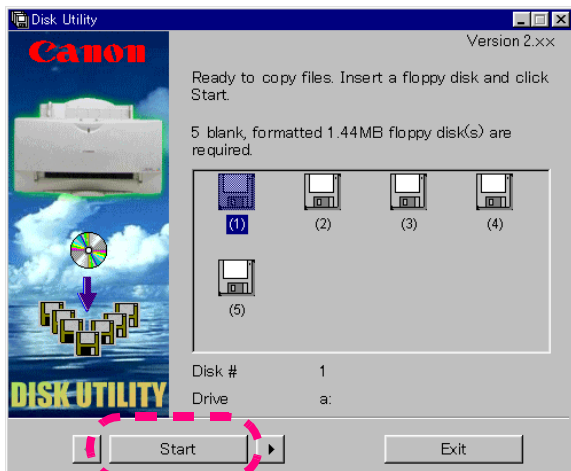

**7** Helyezzen egy üres hajlékonylemezt a hajlékonylemez-meghajtóba, majd kattintson a Start gombra.

Megkezdődik a másolás.

**8** Amennyiben a másolás sikeresen befejeződik, megjelenik az OK felirat az 1. lemezt jelölő ikon fölött. Ekkor elkezdheti a 2. lemez létrehozását. Helyezzen egy másik hajlékonylemezt a meghajtóba, majd kattintson a Start gombra. Ezzel az eljárással hozza létre az összes telepítőlemezt.



Célszerű minden lemezt címkével ellátnia, amelyre felírja a lemez sorszámát, a meghajtó nevét és verziószámát, a létrehozás dátumát és egyéb fontos adatokat.



## A nyomtatómeghajtó telepítése hajlékonylemezzel

Telepítés hajlékonylemezekről

- 1 Helyezze be az 1. hajlékonylemezt a CD-lejátszóval nem rendelkező számítógép hajlékonylemez-meghajtójába.

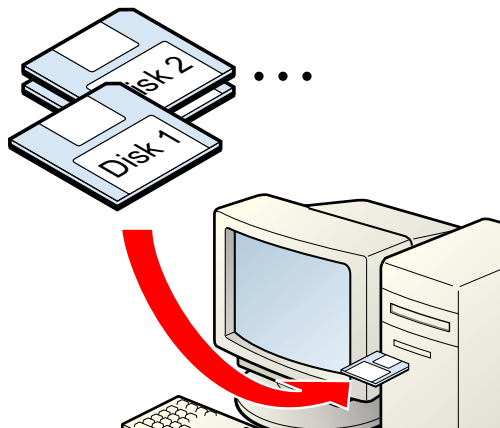

## A nyomtatómeghajtó telepítése hajlékonylemezeről *Telepítés hajlékonylemezekekről*

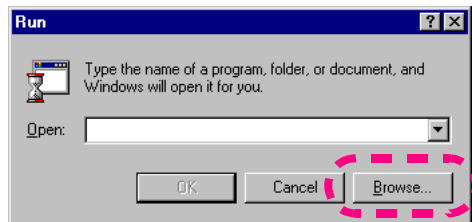

- 2 A Start menüben kattintson a Run... [Futtatás] parancsra.
- 3 Kattintson a Browse... [Tallózás] gombra.

## A nyomtatómeghajtó telepítése hajlékonylemezről

Telepítés hajlékonylemezekről

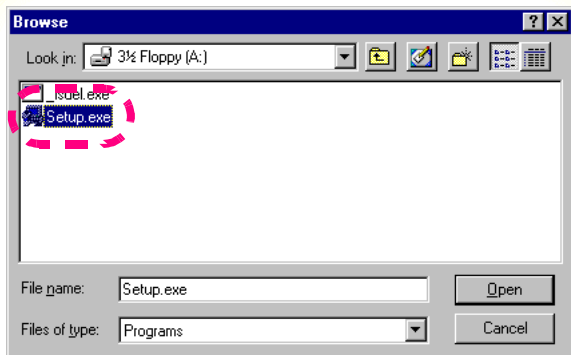

- 4 Válassza ki a hajlékonylemez-meghajtó ikonját.
- 5 Jelölje ki a Setup.exe nevű fájlt, majd kattintson az Open [Megnyitás] gombra.
- 6 Kattintson az OK gombra.

Megkezdődik a telepítés. A telepítés befejezéséhez kövesse a képernyőn megjelenő utasításokat.

# Függelék

Canon

Jellemzők

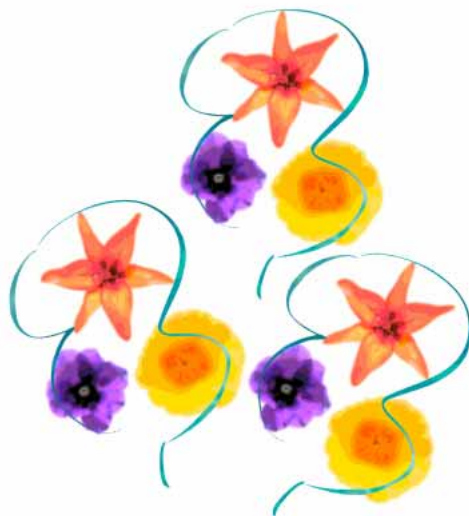

## Jellemzők

### Nyomatási módszer

Bubble-Jet igény alapú

### Nyomatási felbontás

720 (v) x 360 (f) dpi

### Nyomatási sebesség\*

**Fekete-fehér**

**(BC-02 BJ nyomtatókazetta)**

**Színes**

**(színes BC-05 BJ**

**nyomtatókazetta)**

Gyors: 4 lap/perc

Normál: 3,2 lap/perc

Gyors: 0,6 lap/perc

Normál: 0,5 lap/perc

\*Canon szabványminta nyomtatásakor

### Nyomatási irány

Kétirányú

### Maximális nyomtatási szélesség

203,2 mm

### Beépített nyomtatásvezérlési mód

Canon kiterjesztett mód

### Fogadópuffer

10 kB

### Illesztőfelület

IEEE 1284 kompatibilis párhuzamos

illesztőfelület

### Felületi csatlakozó

Amphenol 57-40360 (vagy ezzel egyenértékű)





## Jellemzők

### Ajánlott nyomtatókábel

Anyaga: AWG28 vagy nagyobb  
Típusa: Csavart érpáros, árnyékolt  
Hossza: 2,0 m (max.)  
Csatlakozók: Amphenol 57-30360 (vagy ezzel egyenértékű)

**Akusztikus zajszint:** kb. 45 dB (ISO9296 szerint)

### Működési környezet

Hőmérséklet: 5°C és 35°C között (41°F - 95°F)  
Páratartalom: 10% és 90% között  
(lecsapódásmentes)

### Tárolási környezet

Hőmérséklet: 0°C és 35°C között (32°F - 95°F)  
Páratartalom: 5% és 90% között  
(lecsapódásmentes)

### Tápellátás

Egyesült Államok/Kanada: 120 V, 60 Hz váltakozó feszültség  
Egyesült Királyság/Ausztrália: 240 V, 50 Hz váltakozó feszültség  
Európa: 230 V, 50 Hz váltakozó feszültség

### Fogyasztás

Készenlétben: Legfeljebb körülbelül 2 watt  
Nyomatáskor: Legfeljebb körülbelül 20 watt

### Méretetek

360 X 174 X 160 mm (sz x h x m)\*  
14,2 X 6,9 X 6,3 hüvelyk (sz x h x m)\*  
\*Papírtámasztó nélkül

### Súly

Körülbelül 2,2 kg (4,85 lb.)



## Jellemzők

### Lapadagolási mód

#### Lapadagoló

Normál papír, nagyfelbontású papír, boríték, írásvetítő fólia, fényes fotópapír, fényes fotófólia, hátoldalon nyomtatható fólia, transzparens papír, textillap, fényes fotókártya, pólósablon

Lapadagoló kapacitása	Legfeljebb
Normál papír	50 (75 gramm/m <sup>2</sup> ) *
Nagyfelbontású papír	38 (5 mm vastag)
Boríték	5
Írásvetítő fólia	20
Hátoldalon nyomtatható fólia	10
Fényes fotópapír	1
Fényes fotófólia	1
Fényes fotókártya	Lásd a fényes fotókártya dokumentációját
Transzparens papír	1
Textillap	1
Pólósablon	1

\*Legal méret esetén 10 lap



## Jellemzők

### Használható hordozók

#### Szabványos

Méret:A4, A5, B5, Legal, Letter [Levél],  
US Com. #10, Európai DL boríték

Súly: 64 -105 gramm/m<sup>2</sup>

#### Borítékok

US Com. #10, Európai DL

#### Eredeti Canon hordozók

LC-301 Bubble Jet papír

HR-101 nagyfelbontású papír

GP-301 fényes fotópapír

HG-101 fényes fotófolia

FM-101 fényes fotókártya

CF-102 írásvetítő fólia

BF-102 hátoldalon nyomtatható fólia

Transzparens papír

FS-101 textillap

TR-201 pólósablon

### Grafikus képek nyomtatása

#### Adatformátum

Canon kiterjesztett mód

Raszter kép formátum

#### Felbontás

Canon kiterjesztett mód

180, 360

720 dpi (simítással, BC-02 használata  
esetén)



## Jellemzők

### Használható BJ nyomtatókazetta

BC-02 fekete BJ nyomtatókazetta

Fúvókák száma: 64

Tinta: Fekete

Élettartam\*: körülbelül 500 oldal (oldalanként 1500 karaktert tartalmazó normál szöveg esetén)

BC-05 színes BJ nyomtatókazetta

Fúvókák száma: színenként 16

Tinta színe: cián, bíbor, sárga

Élettartam\*: körülbelül 100 oldal (oldalanként 7,5% fedettség esetén)

BC-06 Photo színes BJ nyomtatókazetta

Fúvókák száma: színenként 16

Tinta színe: cián, bíbor, sárga

Élettartam\*: körülbelül 45 oldal.  
(oldalanként 7,5% fedettség esetén)

BC-09F Fluorescent BJ nyomtatókazetta

Fúvókák száma: színenként 16

Tinta színe: cián, fluoreszkáló bíbor, fluoreszkáló sárga

Élettartam\*: körülbelül 100 oldal.  
(oldalanként 7,5% fedettség esetén)

\* A tintatartályokra eső lapok számán alapul, 203,2 (sz) X 254,0 (m) mm nyomtatható terület esetén.



## Jellemzők

A nyomtatómeghajtó működési környezete

Komponens	Követelmények
Számítógép	IBM PC/AT-kompatibilis számítógép*, párhuzamos illesztőfelülettel, Microsoft Windows 98, Microsoft Windows 95 vagy Microsoft Windows 3.1 operációs rendszerrel
Operációs rendszer	Microsoft Windows 98, Microsoft Windows 95 vagy Microsoft Windows 3.1

Komponens	Követelmények
Merevlemez-terület	Körülbelül 15 MB Windows 98 vagy Windows 95 alatt, körülbelül 4 MB Windows 3.1 alatt történő telepítéshez (beleértve az ideiglenes fájlokat is)

\* A BJ Status Monitor [BJ Állapotfigyelő] használatához olyan Centronics kábellel csatlakoztassa a nyomtatót a számítógéphez, amely lehetővé teszi a kétirányú adatátvitelt az LPT1 nyomtatóporton keresztül.

# Tárgymutató

Canon

## A

alapértelmezett nyomtató ..... 321, 351  
Alkalmazási hiba ..... 304

## Á

Általános védelmi hiba ..... 304

## B

BC-02 BJ nyomtatókazetta ..... 119, 380  
BC-05 színes BJ nyomtatókazetta . 119, 380  
BC-06 Photo BJ nyomtatókazetta.. 119, 380  
BC-09F Fluorescent BJ  
nyomtatókazetta..... 119, 380  
betöltési határjel.....45  
BF-102 hátoldalon nyomtatható fólia .28, 71

BJ Állapotfigyelő ..... 130, 133, 298  
BJ Háttérfigyelő ..... 130, 131, 162  
BJ Háttérprogram ..... 130, 132, 160  
BJ nyomtatókazetta ..... 119, 229, 380  
Boríték ..... 23, 57

## C

Canon hordozók ..... 379  
CF-102 írásvetítő fólia ..... 28, 39, 64  
csipkézett kontúrvonalak ..... 209  
csomagolóanyag ..... 252

## E

Eltávolítás ..... 308, 326, 355



**F**

Fekete-fehér dokumentumok .....	123
Fekete-fehér nyomtatás .....	123
Féltónus .....	280, 319
Fényerő .....	316
FM-101 fényes fotókártya .....	27, 90
Fotóoptimalizáló .....	6, 177, 348
FS-101 textillap .....	28, 39, 106
Fúvókaellenőrző minta .....	221

**G**

GP-301 fényes fotópapír .....	27, 39, 78, 379
gyors beállítás .....	141

**H**

háttérnyomtatás .....	313
HG-101 fényes fotófólia .....	27, 39, 84, 379
hibaüzenet .....	298, 299
homloklap .....	8
hordozók .....	379
HR-101 nagyfelbontású papír .....	27, 39
.....	50, 379

**J**

javasolt nyomtatási terület .....	31
-----------------------------------	----



**K**

kazettarögztítő kar.....	10, 230, 234
képek kontúrjának simítása .....	209
Képtimalizáló.....	209

**L**

lapadagoló .....	8, 9, 378
------------------	-----------

**M**

memóriakapacitás .....	333
működési környezet .....	381

**N**

nyomtatási üzemmód .....	141
nyomtatási oldal	
BF-102 hátoldalon nyomtatható fólia ..	73

CF-102 írásvetítő fólia .....	66
FM-101 fényes fotókártya .....	92
HG-101 fényes fotófólia .....	85
HR-101 nagyfelbontású papír .....	52
TR-201 pólósablon .....	113
nyomtatási terület .....	31
A4 .....	32
A5 .....	32
B5 .....	32
Európai DL boríték .....	36
Fényes fotókártya.....	34
Legal .....	33
Letter .....	33
Textillap .....	38
Transzparens papír .....	37
US Com. #10 boríték.....	35





nyomtatófej .....	120, 220, 225
tisztítás .....	225
nyomtatókábel.....	13, 16, 300, 311, 322
nyomtatókábel-csatlakozó .....	9
nyomtatókazetta-tartó .....	10
nyomtatómeghajtó .....	127, 134, 308
.....	326, 336, 340, 355, 365
eltávolítás .....	326, 355
Printer Properties párbeszédpanel ...	134
telepítés .....	340, 365
verziószám.....	335
nyomtatómeghajtó telepítése .....	308, 340
nyomtatóport .....	286

<b>P</b>	
papírtámasztó.....	8
papírvastagság-beállító kar .....	10
papírvezető.....	8, 294
párhuzamos illesztőfelületi csatlakozó ....	17
Pecset.....	197, 202
Printer Driver Setup párbeszédpanel (Windows 3.1).....	342
Printer Properties párbeszédpanel (Windows 98 és Windows 95) .....	134
<b>R</b>	
RESUME gomb .....	8, 11, 297



**S**

Szabad terület.....	334
szabványostól eltérő papírméret.....	178
színegyensúly .....	315

**T**

Telepítőprogram és Hivatkozási kézikönyv CD-ROM .....	127, 310
tisztítás	
nyomtató.....	236
nyomtatófej.....	225
papírtovábbító görgő .....	241
tisztítólap.....	241, 243
TR-201 pólósablon.....	28, 39, 112
Transzparens papír.....	28, 39, 98, 379

**V**

vastag papír.....	277
védősapka .....	232
védőszalag .....	232

**W**

WPS meghajtó.....	282, 303
-------------------	----------



## A kézikönyv használata a képernyőn megjelenítve

Canon



A kép nagyításához kattintson erre a gombra, majd az ablakra. A kép kicsinyítéséhez tartsa lenyomva a Ctrl billentyűt, és kattintson a bal oldali egérgombbal.



Megnyitja a Súgót.



Megjeleníti a tartalomjegyzéket.



Megjeleníti a tárgymutatót.

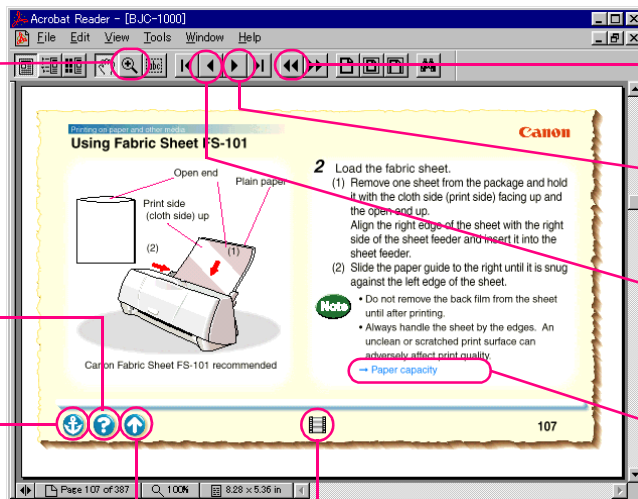

Visszalép az ugrás előtt megtekintett oldalra.



Megjeleníti a következő oldalt.



Megjeleníti az előző oldalt.

A kék színnel jelzett témakört ismertető oldalra ugráshoz kattintson a hivatkozásra.



Elindítja a lépésekhez kapcsolódó videóklipet.

